

KECAMATAN TANJUNG SAKTI PUMI DALAM ANGKA 2020



KECAMATAN TANJUNG SAKTI PUMI DALAM ANGKA 2020



KECAMATAN TANJUNG SAKTI PUMI DALAM ANGKA TAHUN 2020

ISBN: 978-602-6376-04-6

Katalog /Catalog: 11020011604.011

Ukuran Buku/Book Size: 14,8 cm x 21 cm

Jumlah Halaman/Number of Pages : xiv+ 92 hal/pages

Naskah/Manuscript:

BPS Kabupaten Lahat

BPS-Statistics of Lahat Regency

Penyunting/Editor:

BPS KABUPATEN LAHAT

BPS-Statistics of Lahat Regency

Gambar Kover/Cover Design:

Seksi Integrasi Pengolahan dan Diseminasi Statistik

Section of Integration Processing and Statistics Dissemination

Ilustrasi Kover/Cover Illustration:

Behanyutan Tanjung Sakti Pumi

Diterbitkan oleh/*Published by:*

©BPS Kabupaten Lahat /*BPS-Statistics of Lahat Regency*

Dicetak oleh/*Printed by:*

CV. Banten Indah/ CV. Banten Indah

Dilarang mengumumkan, mendistribusikan, mengomunikasikan, dan/atau menggandakan sebagian atau seluruh isi buku ini untuk tujuan komersil tanpa izin tertulis dari Badan Pusat Statistik.

Prohibited to announce, distribute, communicate, and/or copy part or all of this book for commercial purpose without permission from BPS-Statistics Indonesia.

PETA WILAYAH KECAMATAN TANJUNG SAKTI PUMI

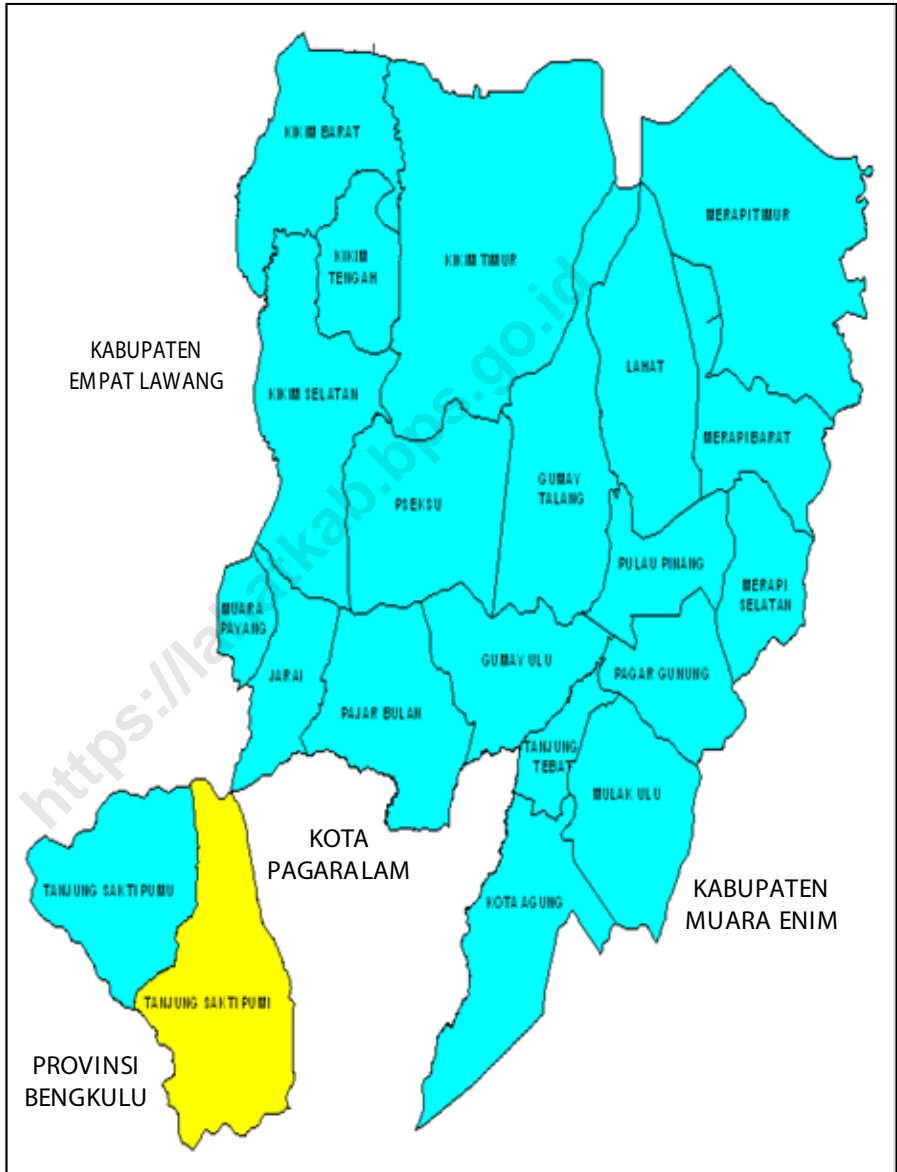

KEPALA BPS KABUPATEN LAHAT
CHIEF STATISTICIAN OF LAHAT REGENCY



Ir. Chairanita Kurniarita



KATA PENGANTAR

Kecamatan Tanjung Sakti Pumi Dalam Angka Tahun 2020 merupakan publikasi tahunan yang diterbitkan oleh BPS Kabupaten Lahat. Disadari bahwa publikasi ini belum sepenuhnya memenuhi harapan pihak pemakai data khususnya para perencana, namun diharapkan dapat membantu melengkapi penyusunan rencana pembangunan di Kabupaten Lahat.

Publikasi ini dapat terwujud berkat kerja sama dan bantuan dari berbagai pihak baik instansi pemerintah maupun swasta. Kepada semua pihak yang telah memberikan bantuan disampaikan penghargaan dan terima kasih yang sebesar-besarnya.

Walaupun publikasi ini telah disiapkan sebaik-baiknya, namun disadari masih ada kekurangan dan kesalahan yang terjadi. Untuk perbaikan publikasi ini, tanggapan dan saran yang bersifat konstruktif dari para pemakai sangat diharapkan.

Lahat, September 2020
Kepala BPS
Kabupaten Lahat

Ir. Chairanita Kurniarita



KATA PENGANTAR

Publikasi Kecamatan Tanjung Sakti Pumi Dalam Angka Tahun 2020 merupakan kelanjutan dari publikasi sejenis tahun sebelumnya. Data yang dihimpun dalam publikasi ini merupakan kumpulan data dan informasi dari kantor Desa/Kelurahan di wilayah Kecamatan Tanjung Sakti Pumi. Diharapkan publikasi ini dapat bermanfaat bagi tersedianya data statistik wilayah kecil (Small Area Statistic) yang mutakhir dan berkelanjutan.

Kami berharap informasi yang tersedia pada publikasi ini dapat berguna bagi pemerintah, dunia usaha, maupun masyarakat umum, baik digunakan sebagai bahan evaluasi maupun bahan perencanaan.

Kami menyadari masih terdapat beberapa kekurangan dalam penyusunan publikasi ini, untuk itu kritik dan saran kami harapkan demi perbaikan di masa yang akan datang sehingga publikasi ini dapat di sajikan dengan lebih baik.

Akhir kata, kami ucapkan terima kasih kepada semua pihak yang telah membantu penyusunan publikasi ini.

Lahat, September 2020
Penyusun

Adi Rosadi
Koordinator Statistik Kecamatan
Tanjung Sakti Pumi

DAFTAR ISI / CONTENTS

	Halaman <i>Page</i>
Kata Pengantar/ <i>Preface</i>	vii
Daftar Isi/ <i>Contents</i>	ix
Daftar Singkatan/ <i>List of Abbreviations</i>	xiii
Statistik Kunci/ <i>Key Statistics</i>	xiv
1. Geografi dan Iklim/ <i>Geography and Climate</i>	1
2. Sosial dan Kesejahteraan Rakyat/ <i>Social and Welfare</i>	9
3. Pertanian, Kehutanan, Peternakan, dan Perikanan/ <i>Agriculture, Forestry, Livestock, and Fishery</i>	45
4. Tourisme and Ekonomi/ <i>Tourism and Economy</i>	77

PENJELASAN UMUM/EXPLANATORY NOTES

Tanda-tanda, satuan-satuan, dan lain-lainnya yang digunakan dalam publikasi ini adalah sebagai berikut:

Symbols, measurement units, and acronyms which are used in this publication, are as follows:

1. TANDA-TANDA/SYMBOLS

Data tidak tersedia/Data not available	: ...
Tidak ada atau nol /Null or zero	: -
Data dapat diabaikan/Data negligible	: 0
Tanda decimal/Decimal point	: ,
Data tidak dapat ditampilkan/Not applicable	: NA
Angka estimasi/Estimated figures	: e
Angka diperbaiki/Revised figures	: r
Angka sementara/Preliminary figures	: x
Angka sangat sementara/Very preliminary figures	: xx
Angka sangat sangat sementara/Very very preliminary figures	: xxx

2. SATUAN/UNITS

barel/barrel	: 158,99 liter/litres = 1/6,2898 m ³
hektar (ha)/hectare (ha)	: 10 000 m ²
kilometer (km)/kilometres (km)	: 1 000 meter/meters (m)
knot/knot	: 1,8523 km/jam (km/hour)
kuintal/quintal	: 100 kg
KWh	: 1 000 Watt hour
MWh	: 1 000 KWh
liter (untuk beras)/litre (for rice)	: 0,80 kg
MMSCF	: 1/35,3 m ³
metrik ton (m.ton)/metric ton (m. ton)	: 0,98421 long ton = 1 000 kg
ons/ounce	: 28,31 gram/grams
ton	: 1 000 kg

Satuan lain: buah, dus, butir, helai/lembar, kaleng, batang, pulsa, ton kilometer (ton-km), jam, menit, persen (%).

Other units: unit, pack, pieces, sheet, tin, pulse, ton-kilometres(ton-km), hour, minute, percent (%).

Perbedaan angka di belakang koma disebabkan oleh pembulatan angka.

The difference in decimal numbers is caused by rounding.

<https://lahatkab.bps.go.id>

DAFTAR SINGKATAN/ LIST OF ABBREVIATIONS

SI	: Stasiun Iklim
SIMPK	: Stasiun Meteorologi Pertanian Khusus
t.t	: Tempat tidur
BCG	: Bacillus Calmette Guerin
DPT	: Difteri, Pertusis, Tetanus
TT	: Tetanus Toxoid
IOT	: Industri Obat Tradisional/ <i>Traditional Medicine Industry</i>
IKOT	: Industri Kecil Obat Tradisional/ <i>Traditional Medicine Small</i>
Alkes	: Alat kesehatan/ <i>Health Kits</i>
PKRT	: Perbekalan Kesehatan Rumah tangga/ <i>Household Health Logistics</i>
Kompl	: Komplemen/ <i>Complement</i>
IRTP	: Industri Pangan Produksi Rumah Tangga/ <i>Foods Home Industry</i>
PBF	: Pedagang Besar Farmasi/ <i>Pharmacy Whole-seller</i>
GFK	: Gudang Farmasi Kab/Kota/Regency/ <i>Municipality Pharmacy Warehouse</i>
RB	: Rumah Bersalin/ <i>Delivery House</i>
Pustu	: Puskesmas pembantu/ <i>Auxiliary Public Health Center</i>
BP	: Balai Pengobatan/ <i>Polyclinic</i>
TPS	: Tempat Pembuangan Sementara / <i>landfill</i>
Jamkesmas	: Jaminan kesehatan masyarakat miskin/ <i>Poor public health insurance</i>
PJKMU	: Program Jaminan Kesehatan Masyarakat Umum
SIUP	: Surat Ijin Usaha Perdagangan/ <i>Trading Permission Letter</i>
TDP	: Tanda Daftar Perusahaan/ <i>Company Registration Identity</i>
API	: Angka Pengenal Importir/ <i>Importer's Identity Number</i>

Statistik Kunci, 2017–2019 Key Statistics, 2017–2019

Rincian/Description	Satuan/Unit	2017	2018	2019
(1)	(2)	(5)	(6)	(7)
SOSIAL/SOCIAL				
Penduduk/ <i>Population</i>	Orang	...	430,563	431,394
Laju Pertumbuhan Penduduk/ <i>Population Growth</i>	%	0.19
Sex Rasio/ <i>Sex Ratio</i>	-	...	104.65	104.60
Kepadatan Penduduk/ <i>Population Density</i>	Orang/km ²	...	98.71	98.90
Jumlah sekolah TK _v / <i>Number of Kindergarten</i>	Sekolah	454	454	454
Penduduk Miskin ⁴ / <i>Poor People⁴</i>	Ribu Jiwa	67,33	65,31	65,03
Persentase Penduduk Miskin ⁴ / <i>Percentage of Poor People⁴</i>	%	16,81	16,15	15,92
Indeks Pembangunan Manusia-IPM ⁵ / <i>Human Development Index⁵</i>	-	66,38	66,99	67,62
EKONOMI/ECONOMIC				
Produk Domestik Regional Bruto (PDRB) Harga Berlakuk ⁶ / <i>Gross Domestic Bruto (GDP) at Current Price⁶</i>	Juta rupiah <i>Million rupiahs</i>	15,035,348.2	15,986,679.8	17,174,705.5
Laju Pertumbuhan Ekonomi ⁸ / <i>Economic Growth⁷</i>	%	4.44	4.07	5.62
Produk Domestik Regional Bruto (PDRB) Harga Konstan ⁶ / <i>Gross Domestic Bruto (GDP) at Constant Price⁶</i>	juta rupiah <i>million rupiahs</i>	11,265,294.2	11,723,719.3	12,382,330.9

<https://lahatkab.bps.go.id>

01

GEOGRAFI DAN IKLIM
GEOGRAPHY AND CLIMATE

KABUPATEN LAHAT

Sebelah utara :
dengan Kabupaten
Muara Enim dan
Musi Rawas

Sebelah Barat :
Kabupaten Empat
Lawang

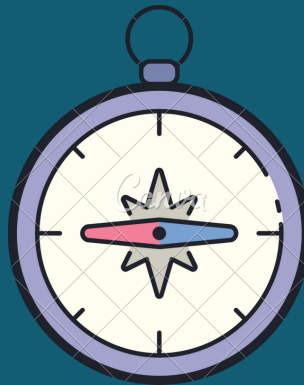

Sebelah Timur :
Kabupaten Muara
Enim

LUAS WILAYAH
KABUPATEN

4.361,84

km²

Sebelah Selatan :
dengan Kota
Pagaralam dan
Kabupaten
Bengkulu Selatan
Propinsi Bengkulu

BPS
LAHAT



PENJELASAN TEKNIS

1. Badan Pusat Statistik (BPS) telah melakukan pendataan Potensi Desa (Podes) sejak tahun 1980. Sejak saat itu, Podes dilaksanakan secara rutin sebanyak 3 kali dalam kurun waktu sepuluh tahun untuk mendukung kegiatan Sensus Penduduk, Sensus Pertanian, ataupun Sensus Ekonomi. Dengan demikian, fakta penting terkait ketersediaan infrastruktur dan potensi yang dimiliki oleh setiap wilayah dapat dipantau perkembangannya secara berkala dan terus menerus
2. Iklim adalah keadaan hawa (suhu, kelembaban, awan, hujan, dan sinar matahari) pada suatu daerah dalam jangka waktu yang agak lama (30 tahun).
3. Suhu adalah ukuran kuantitatif terhadap temperatur; panas dan dingin, diukur dengan termometer.
4. Curah hujan adalah banyaknya hujan yang tumpah (turun) di suatu daerah dalam jangka waktu tertentu.
5. Hari hujan adalah hari dimana hujan tumpah (turun) dalam sebulan
6. Ibukota Kecamatan adalah desa/ kelurahan dimana kantor pusat

TECHNICAL NOTES

1. *BPS-Statistics Indonesia has already recorded village potential (Podes) since 1980. Since then, Podes regularly implemented 3 (three) times within ten years to support the activities of the Population Census, Agriculture Census, or Economic Census. Thus, important facts related to the availability of infrastructure and the potential possessed by each region can be monitored regularly and continually.*
2. *Climate is the state of the weather (temperature, humidity, clouds, rain, and sun) on an area within a longer period of time (30 years).*
3. *Temperature is a quantitative measure of the temperature; hot and cold, measured with a thermometer.*
4. *Rainfall is the amount of rain poured down in an area within a certain period.*
5. *Rainy Days is the day when the amount of rain has been poured in a month.*
6. *Capital of Subdistrict is a village where the governmental*

pemerintahan kecamatan berada.

7. Ibukota Kabupaten/Kota adalah desa/kelurahan dimana kantor pusat pemerintahan kabupaten/kota berada atau desa/kelurahan lainnya yang ditetapkan secara peraturan perundang-undangan daerah sebagai ibukota kabupaten/kota yang berlaku

office of the subdistrict placed.

7. *Capital of Subdistrict is a village where the governmental office of the Regency/Municipality placed or another village which is stated as the capital of Regency/Municipality in the regional law.*

<https://lahatkab.bps.go.id>

ULASAN

Kecamatan Tanjung Sakti Pumi Letak koordinat +4-06'50.37" S & 103-05'44.13"T dengan wilayah seluas 271 kilometer persegi (km²). Secara administratif kecamatan ini dibagi menjadi 18 wilayah yang mencakup 48 dusun dengan batasan wilayah sebagai berikut:

- Sebelah utara : Kecamatan Dempo Utara, Kota Pagar Alam
- Sebelah Selatan : Kabupaten Bengkulu Selatan
- Sebelah Timur : Kecamatan Kota Agung
- Sebelah Barat : Kecamatan Tanjung Sakti Pumi

Persentase luas wilayah yang terbesar di Kecamatan Tanjung Sakti Pumi adalah wilayah desa Tanjung Sakti dengan persentase total luas sebesar 10.73 persen dari seluruh wilayah kecamatan Tanjung Sakti Pumi. Dengan luasan total sebesar 29,07 kilometer persegi. Daerah terluas kedua adalah desa Sindang Panjang dengan persentase luas sebesar 9.58 persen dari luasan total di Kecamatan Tanjung Sakti Pumi dengan nilai luas total sebesar 25,97 kilometer persegi. Desa dengan luas wilayah terkecil yaitu Pajar Bulan dan Ulak Lebar dengan luas 4,15 kilometer persegi dan memiliki persentase luas sebesar 1.53 persen dari total luasan di Kecamatan Tanjung Sakti Pumi. Luas terkecil kedua yaitu desa Pagar Agung dengan proporsi luas sebesar 1.92 persen dan luas total sebesar 5,19 kilometer persegi.

Gambar 1.1 Persentase Luas menurut Kecamatan , 2019
Figures 1.1 Area of Subdistrict (%), 2019

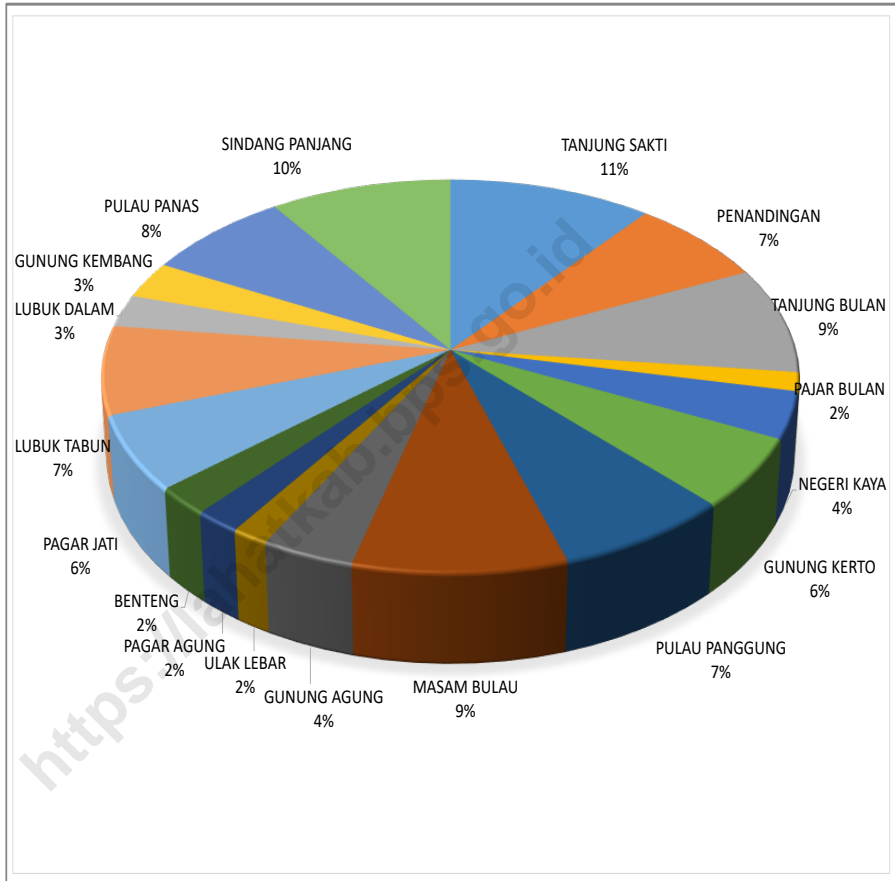

Sumber/Source : Dinas Pertanahan Nasional Kabupaten Lahat/ Representative office of National Land Authority of Lahat Regency

1.1 KEADAAN GEOGRAFI GEOGRAPHY CONDITION

Tabel 1.1.1 **Luas Daerah dan Ibukota Menurut Desa, 2019**
Table 1.1.1 **Total Area and capital of Subdistrict by Village, 2019**

Desa Village	Luas ¹ Total Area ¹ (km ² /sq.km)	Persentase terhadap Luas Wilayah Percentage to Subdistrict's Area
(1)	(3)	(4)
Tanjung Sakti	29,07	10,73
Penandingan	19,73	7,28
Tanjung Bulan	23,88	8,81
Pajar Bulan	4,15	1,53
Negeri Kaya	10,38	3,83
Gunung Kerto	15,57	5,75
Pulau Panggung	19,73	7,28
Masam Bulan	23,88	8,81
Gunung Agung	10,38	3,83
Ulak Lebar	4,15	1,53
Pagar Agung	5,19	1,92
Benteng	6,23	2,30
Pagar Jati	16,61	6,13
Lubuk Tabun	19,73	7,28
Lubuk Dalam	7,27	2,68
Gunung Kembang	8,31	3,07
Pulau Panas	20,77	7,66
Sindang Panjang	25,97	9,58
Kecamatan Tanjung Sakti Pumi	271	100.00

Sumber/Source: Dinas Pertanahan Nasional Kabupaten Lahat/ Representative office of National Land Authority of Lahat Regency

1.2 WILAYAH ADMINISTRATIF ADMINISTRATIVE AREA

Tabel 2.1.1 **Jumlah Dusun di Kecamatan Tanjung Sakti Pumi Tahun 2019**
Table 2.1.1 **Number of Villages in Tanjung Sakti Pumi District in 2019**

Desa Village	Jumlah Dusun Number of Village
(1)	(3)
Tanjung Sakti	3
Penandingan	3
Tanjung Bulan	2
Pajar Bulan	3
Negeri Kaya	2
Gunung Kerto	3
Pulau Panggung	3
Masam Bulan	2
Gunung Agung	2
Ulak Lebar	2
Pagar Agung	2
Benteng	2
Pagar Jati	2
Lubuk Tabun	2
Lubuk Dalam	2
Gunung Kembang	2
Pulau Panas	2
Sindang Panjang	9
Kecamatan Tanjung Sakti Pumi	48

Catatan/Note: ¹ Termasuk kelurahan dan Unit Permukiman Transmigrasi (UPT)/Include Transmigration Settlement Unit
 Sumber/Source: Peraturan Kepala Badan Pusat Statistik Nomor 29 Tahun 2018 Tanggal 15 Januari 2018 tentang Perubahan Atas Peraturan Kepala Badan Pusat Statistik Nomor 55 Tahun 2017 tentang Kode dan Nama Wilayah Kerja Statistik Tahun 2017, SIMDASI BPS Kabupaten Lahat

SOSIAL DAN KESEJAHTERAAN RAKYAT
SOCIAL AND WELFARE

JUMLAH SEKOLAH DI KABUPATEN LAHAT
TAHUN 2019



SD		299 Sekolah
SMP		74 Sekolah
SMA		38 Sekolah
SMK		11 Sekolah



**JUMLAH DOKTER DI
KABUPATEN LAHAT
TAHUN 2019**

26 orang



**BADAN PUSAT STATISTIK
KABUPATEN LAHAT**

PENJELASAN TEKNIS

TECHNICAL NOTES

- | | |
|---|--|
| <p>1. Data Podes merupakan satu-satunya sumber data kewilayahan yang muatannya beragam dan memberi gambaran tentang situasi pembangunan suatu wilayah (regional). Ini berbeda dengan data dari hasil pendekatan rumah tangga yang lebih menekankan pada dimensi aktivitas sektoral. Keduanya sama penting dan menjadi kekayaan BPS.</p> | <p>1. <i>Podes data is the only one Source of spatial data consisting of various information and providing a picture of development progress in a region. The Podes data are different from data resulted from household surveys focusing on the dimension of sectoral activities. Both kind of data are important and become the trade mark of BPS on the data richness aspect.</i></p> |
| <p>2. Pencacahan Podes dilakukan secara sensus terhadap seluruh wilayah administrasi pemerintahan terendah setingkat desa (yaitu desa, kelurahan, nagari, Unit Permukiman Transmigrasi (UPT)) yang masih dibina oleh kementerian terkait.</p> | <p>2. <i>Podes enumeration is implemented as a census of the lowest governmental administrative region equivalent to village (i.e. village, sub-district, nagari, and Transmigration Settlement Unit which is still fostered by the relevant ministries).</i></p> |
| <p>3. Jalur Pendidikan di Indonesia terdiri atas 1) pendidikan formal, 2) pendidikan nonformal, dan 3) pendidikan informal yang ketiganya dapat saling melengkapi dan memperkaya (Undang-Undang No. 20 Tahun 2014 tentang Sistem Pendidikan Nasional).</p> | <p>3. <i>The Education System in Indonesia consists of 1) a formal education, 2) non-formal education, and 3) informaleducation that all three can be complementary and enriching (Law No. 20 Year 2014 about The National Education System).</i></p> |
| <p>4. Jenjang Pendidikan Formal terdiri atas pendidikan dasar, pendidikan menengah, dan pendidikan tinggi. Jenis pendidikan yang diajarkan mencakup pendidikan umum, kejuruan, akademik,</p> | <p>4. <i>The Formal Education Level consists of primary education, secondary education, and high education. The kind of education that taught consists of general education, vocational, academic, professional,</i></p> |

profesi, vokasi, keagamaan, dan khusus.

a. Pendidikan Dasar berbentuk Sekolah Dasar (SD) dan Madrasah Ibtidaiyah (MI) atau bentuk lain yang sederajat serta Sekolah Menengah Pertama (SMP) dan Madrasah Tsanawiyah (MTs), atau bentuk lain yang sederajat.

b. Pendidikan Menengah berbentuk Sekolah Menengah Atas (SMA), Madrasah Aliyah (MA), Sekolah Menengah Kejuruan (SMK), dan Madrasah Aliyah Kejuruan (MAK), atau bentuk lain yang sederajat.

c. Pendidikan Tinggi merupakan jenjang pendidikan setelah pendidikan menengah yang mencakup program pendidikan diploma, sarjana, magister, spesialis, dan doktor yang diselenggarakan oleh perguruan tinggi. Perguruan tinggi dapat berbentuk akademi, politeknik, sekolah tinggi, institut, atau universitas.

5. Keluhan kesehatan adalah keadaan seseorang yang mengalami gangguan kesehatan atau kejiwaan, baik karena penyakit akut, penyakit kronis, kecelakaan, kriminal, atau hal lain.

religious, and specific education.

a. The Primary Education consists of Elementary School and Islamic Elementary School or other equivalent forms and Junior High School and MTs, or other equivalent forms.

b. The Secondary Education consists of the senior high school, MA, Vocational School, and Vocational Madrasah Aliyah, or other equivalent forms.

c. The High Education consists of the education level after the secondary education that consists of diplomas, bachelor, master, specialist, and doctoral degrees that are held by the college. The colleges can be academy, polytechnic, high school, institute, or university.

5. Health complaint is a condition where a person has health or mental problems because of acute illness, chronically illness, accident, crimes, or others.

ULASAN

Kecamatan Tanjung Sakti Pumi memiliki jumlah SD sebanyak 17 sekolah ditahun 2019. Untuk level SMP, ada sebanyak 7 sekolah di tahun 2019, di level SMA ada sebanyak 2 sekolah dan untuk level SMK terdapat sebanyak 1 sekolah di kecamatan Tanjung Sakti Pumi.

Untuk fasilitas kesehatan, di kecamatan Tanjung Sakti Pumi terdapat sebanyak 2 puskesmas dan 2 puskesmas pembantu di tahun 2019. Dengan total tenaga kesehatan sebanyak 1 orang dokter, 8 perawat dan 7 bidan di tahun yang sama. Untuk fasilitas posyandu, di tahun 2018 sebanyak 32 posyandu, di tahun 2019 turun menjadi 18 fasilitas posyandu.

Grafik penggunaan listrik dan non listrik di kecamatan Tanjung Sakti Pumi dapat dilihat pada gambar 2.1, Pengguna listrik di kecamatan Tanjung Sakti Pumi tercatat sejumlah 4.438 pengguna dan non listrik 3 pengguna. Untuk pengguna listrik 100 persen menggunakan listrik PLN.

Dari segi sosial, menggunakan data podes, dapat dilihat bahwa 100 persen desa/kelurahan di kecamatan Tanjung Sakti Pumi telah menggunakan GasLPG sebagai bahan bakar masak. Penerangan jalan di desa/kelurahan di kecamatan Tanjung sakti Pumi 100 persen menggunakan listrik pemerintah.

Gambar 2.1
Figures

Jumlah pengguna listrik dan bukan pengguna listrik di kecamatan Tanjung Sakti Pumi menurut desa/ kelurahan tahun 2019

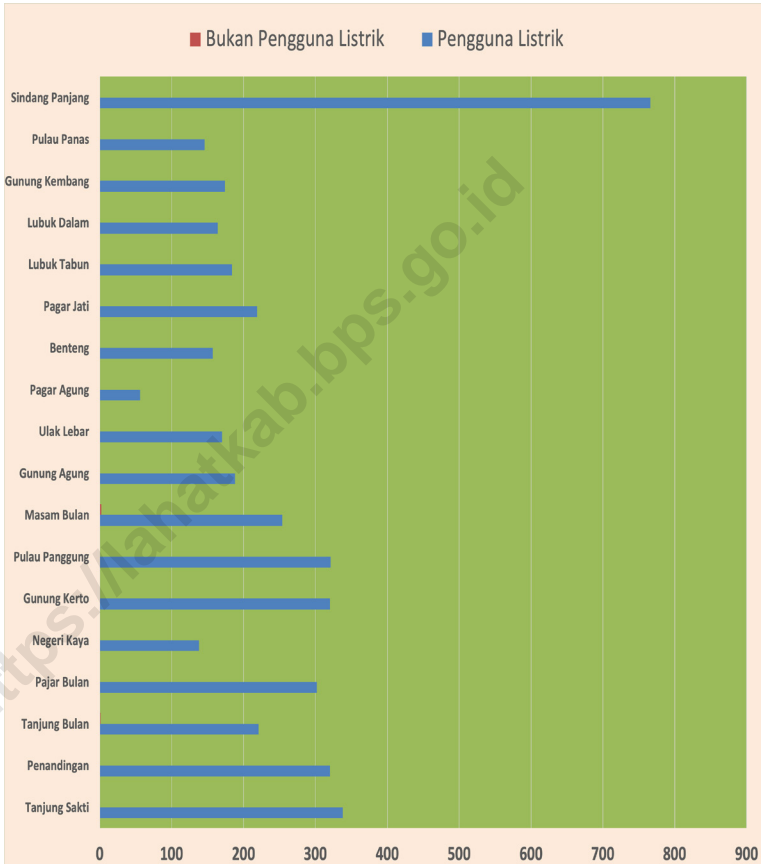

Sumber/Source : Pendataan Potensi Desa (Podes)/BPS-Statistics Indonesia, Village Potential Data Collection

2. SOSIAL DAN KESEJAHTERAAN RAKYAT SOCIAL AND WELFARE

2.1. PENDIDIKAN EDUCATION

Tabel 2.1.1 Jumlah Desa¹/Kelurahan yang Memiliki Fasilitas Sekolah Menurut Kelurahan/Desa Table dan Tingkat Pendidikan, 2014-2019
Table 2.1.1 *Number of Villages¹/Kelurahan Having Educational Facilities by Province and Educational Level, 2014-2019*

Kelurahan/Desa Kelurahan/Village	SD Primary School			SMP Junior High School		
	2014	2018	2019	2014	2018	2019
(1)	(2)	(3)	(4)	(5)	(6)	(7)
Tanjung Sakti	3	3	3	3	0	0
Penandingan	0	0	0	0	0	0
Tanjung Bulan	1	1	1	1	0	0
Pajar Bulan	1	1	1	1	1	1
Negeri Kaya	0	0	0	0	0	0
Gunung Kerto	1	1	1	1	0	0
Pulau Panggung	1	1	1	1	0	0
Masam Bulan	3	2	2	3	2	3
Gunung Agung	0	0	0	0	0	0
Ulak Lebar	1	1	1	1	0	0
Pagar Agung	0	0	0	0	0	0
Benteng	0	0	0	0	0	0
Pagar Jati	0	0	0	0	0	0
Lubuk Tabun	0	0	0	0	0	0
Lubuk Dalam	1	1	1	1	1	1
Gunung Kembang	1	1	1	1	0	0
Pulau Panas	1	1	1	1	0	0
Sindang Panjang	4	3	4	4	2	2
Kecamatan Tanjung Sakti Pumi	18	16	17	18	6	7

Lanjutan Tabel/Continued Table 2.1.1

Kelurahan/Desa Kelurahan/Village	SMA Senior High School			SMK Vocational School		
	2014	2018	2019	2014	2018	2019
(1)	(2)	(3)	(4)	(5)	(6)	(7)
Tanjung Sakti	0	0	0	0	0	0
Penandingan	1	1	1	0	0	0
Tanjung Bulan	0	0	0	0	0	0
Pajar Bulan	0	0	0	0	0	0
Negeri Kaya	0	0	0	0	0	0
Gunung Kerto	0	0	0	0	0	0
Pulau Panggung	0	0	0	0	0	0
Masam Bulan	0	1	1	0	0	0
Gunung Agung	0	0	0	0	0	0
Ulak Lebar	0	0	0	0	0	0
Pagar Agung	0	0	0	0	0	0
Benteng	0	0	0	0	0	0
Pagar Jati	0	0	0	1	1	1
Lubuk Tabun	0	0	0	0	0	0
Lubuk Dalam	0	0	0	0	0	0
Gunung Kembang	0	0	0	0	0	0
Pulau Panas	0	0	0	0	0	0
Sindang Panjang	0	0	0	0	0	0
Kecamatan Tanjung Sakti Pumi	1	2	2	1	1	1

Lanjutan Tabel/*Continued Table 2.1.1*

Kelurahan/Desa Kelurahan/Village	Perguruan Tinggi University		
	2014	2018	2019
(1)	(2)	(3)	(4)
Tanjung Sakti	0	0	0
Penandingan	0	0	0
Tanjung Bulan	0	0	0
Pajar Bulan	0	0	0
Negeri Kaya	0	0	0
Gunung Kerto	0	0	0
Pulau Panggung	0	0	0
Masam Bulan	0	0	0
Gunung Agung	0	0	0
Ulak Lebar	0	0	0
Pagar Agung	0	0	0
Benteng	0	0	0
Pagar Jati	0	0	0
Lubuk Tabun	0	0	0
Lubuk Dalam	0	0	0
Gunung Kembang	0	0	0
Pulau Panas	0	0	0
Sindang Panjang	0	0	0
Kecamatan Tanjung Sakti Pumi	0	0	0

Catatan/Note: ¹ Desa pada tabel ini termasuk Unit Permukiman Transmigrasi (UPT) yang masih dibina oleh kementerian terkait dan nagari di Provinsi Sumatera Barat/Villages in this table include Transmigration Settlement Unit which is still fostered by the relevant ministries and the nagari in the Province of Sumatera Barat

Sumber/Source: BPS, Pendataan Potensi Desa (Podes)/ BPS–Statistics Indonesia, Village Potential Data Collection

2.2 KESEHATAN HEALTH

Tabel 2.2.1 Jumlah Desa¹/Kelurahan Yang Memiliki Sarana Kesehatan Menurut Kelurahan/Desa, 2014--2019
Number of Villages¹ Having Health Facilities by Kelurahan/Village, 2014--2019

Kelurahan/Desa Kelurahan/Village	Rumah Sakit Hospital			Rumah Sakit Bersalin Maternity Hospital		
	2014	2018	2019	2014	2018	2019
(1)	(2)	(3)	(4)	(5)	(6)	(7)
Tanjung Sakti	0	0	0	0	0	0
Penandingan	0	0	0	0	0	0
Tanjung Bulan	0	0	0	0	0	0
Pajar Bulan	0	0	0	0	0	0
Negeri Kaya	0	0	0	0	0	0
Gunung Kerto	0	0	0	0	0	0
Pulau Panggung	0	0	0	0	0	0
Masam Bulan	0	0	0	0	0	0
Gunung Agung	0	0	0	0	0	0
Ulak Lebar	0	0	0	0	0	0
Pagar Agung	0	0	0	0	0	0
Benteng	0	0	0	0	0	0
Pagar Jati	0	0	0	0	0	0
Lubuk Tabun	0	0	0	0	0	0
Lubuk Dalam	0	0	0	0	0	0
Gunung Kembang	0	0	0	0	0	0
Pulau Panas	0	0	0	0	0	0
Sindang Panjang	0	0	0	0	0	0
Kecamatan Tanjung Sakti Pumi	0	0	0	0	0	0

Lanjutan Tabel/*Continued Table 2.2.1*

Kelurahan/Desa <i>Kelurahan/Village</i>	PoliKlinik <i>Polyclinic</i>			Puskesmas <i>Public Health Center</i>		
	2014	2018	2019	2014	2018	2019
(1)	(2)	(3)	(4)	(5)	(6)	(7)
Tanjung Sakti	0	0	0	0	0	0
Penandingan	0	0	0	0	0	0
Tanjung Bulan	0	0	0	0	0	0
Pajar Bulan	0	0	0	1	2	2
Negeri Kaya	0	0	0	0	0	0
Gunung Kerto	0	0	0	0	0	0
Pulau Panggung	0	0	0	0	0	0
Masam Bulan	0	0	0	0	0	0
Gunung Agung	0	0	0	0	0	0
Ulak Lebar	0	0	0	0	0	0
Pagar Agung	0	0	0	0	0	0
Benteng	0	0	0	0	0	0
Pagar Jati	0	0	0	0	0	0
Lubuk Tabun	0	0	0	0	0	0
Lubuk Dalam	0	0	0	0	0	0
Gunung Kembang	0	0	0	0	0	0
Pulau Panas	0	0	0	0	0	0
Sindang Panjang	0	0	0	0	0	0
Kecamatan Tanjung Sakti Pumi	0	0	0	1	2	2

Lanjutan Tabel/*Continued Table 2.2.1*

Kelurahan/Desa Kelurahan/Village	Puskesmas Pembantu Subsidiary of Public Health Center			Apotek Pharmacy		
	2014	2018	2019	2014	2018	2019
(1)	(2)	(3)	(4)	(5)	(6)	(7)
Tanjung Sakti	1	0	1	0	0	0
Penandingan	0	0	0	0	0	0
Tanjung Bulan	0	0	0	0	0	0
Pajar Bulan	0	0	0	0	0	0
Negeri Kaya	0	0	0	0	0	0
Gunung Kerto	0	0	0	0	0	0
Pulau Panggung	0	0	0	0	0	0
Masam Bulan	0	0	0	0	0	0
Gunung Agung	0	0	0	0	0	0
Ulak Lebar	0	0	0	0	0	0
Pagar Agung	0	0	0	0	0	0
Benteng	0	0	0	0	0	0
Pagar Jati	0	0	0	0	0	0
Lubuk Tabun	0	0	0	0	0	0
Lubuk Dalam	0	0	0	0	0	0
Gunung Kembang	0	0	0	0	0	0
Pulau Panas	0	0	0	0	0	0
Sindang Panjang	1	1	1	0	0	0
Kecamatan Tanjung Sakti Pumi	2	1	2	0	0	0

Catatan/Note: ¹ Desa pada tabel ini termasuk Unit Permukiman Transmigrasi (UPT) yang masih dibina oleh kementerian terkait dan nagari di Provinsi Sumatera Barat/Villages in this table include Transmigration Settlement Unit which is still fostered by the relevant ministries and the nagari in the Province of Sumatera Barat

Sumber/Source: BPS, Pendataan Potensi Desa (Podes)/BPS-Statistics Indonesia, Village Potential Data Collecting

Tabel
Table

2.2.2

Jumlah Tenaga Kesehatan Menurut Kelurahan/Desa Tahun 2019
Number of Medical Personnel by kelurahan/Village, 2019

Kelurahan/Desa Kelurahan/Village	Dokter Doctor	Perawat Nurse	Bidan Midwife	Farmasi Pharma- ceutical	Ahli Gizi Nutritionist
(1)	(2)	(3)	(4)	(5)	(6)
Tanjung Sakti
Penandingan
Tanjung Bulan
Pajar Bulan
Negeri Kaya
Gunung Kerto
Pulau Panggung
Masam Bulan
Gunung Agung
Ulak Lebar
Pagar Agung
Benteng
Pagar Jati
Lubuk Tabun
Lubuk Dalam
Gunung Kembang
Pulau Panas
Sindang Panjang
Kecamatan Tanjung Sakti Pumi	1	7	8	1	0

Catatan/Note: ...= data tidak tersedia level Desa/Kelurahan

Sumber/Source: Kementerian Kesehatan, <http://sisdmk.bppsdmk.kemkes.go.id> Ministry of Health, <http://sisdmk.bppsdmk.kemkes.go.id>

Tabel 2.2.3
Table

Jumlah Rumah Sakit Umum, Rumah Sakit Khusus, dan Puskesmas Menurut Kelurahan/Desa, 2018 dan 2019
Number of General Hospital, Special Hospital, and Public Health Center by Kelurahan/Village, 2018 dan 2019

Kelurahan/Desa Kelurahan/Village	Rumah Sakit Umum General Hospital		Rumah Sakit Khusus Special Hospital		Rumah Sakit Bersalin/ Rumah Bersalin Maternity Hospital		Puskesmas Public Health Center	
	2018	2019	2018	2019	2018	2019	2018	2019
(1)	(2)	(3)	(4)	(5)	(6)	(7)	(8)	(9)
Tanjung Sakti	0	0	0	0	0	0	0	0
Penandingan	0	0	0	0	0	0	0	0
Tanjung Bulan	0	0	0	0	0	0	0	0
Pajar Bulan	0	0	0	0	0	0	2	2
Negeri Kaya	0	0	0	0	0	0	0	0
Gunung Kerto	0	0	0	0	0	0	0	0
Pulau Panggung	0	0	0	0	0	0	0	0
Masam Bulan	0	0	0	0	0	0	0	0
Gunung Agung	0	0	0	0	0	0	0	0
Ulak Lebar	0	0	0	0	0	0	0	0
Pagar Agung	0	0	0	0	0	0	0	0
Benteng	0	0	0	0	0	0	0	0
Pagar Jati	0	0	0	0	0	0	0	0
Lubuk Tabun	0	0	0	0	0	0	0	0
Lubuk Dalam	0	0	0	0	0	0	0	0
Gunung Kembang	0	0	0	0	0	0	0	0
Pulau Panas	0	0	0	0	0	0	0	0
Sindang Panjang	0	0	0	0	0	0	0	0
Kecamatan Tanjung Sakti Pumi	0	0	0	0	0	0	2	2

Lanjutan Tabel/*Continued Table 2.2.3*

Kelurahan/Desa <i>Kelurahan/Village</i>	Klinik/Balai Kesehatan <i>Medical Clinic</i>		Posyandu <i>Integrated Service Post</i>		Polindes <i>Village Maternity Cottage</i>	
	2018	2019	2018	2019	2018	2019
(1)	(2)	(3)	(4)	(5)	(6)	(7)
Tanjung Sakti	0	0	1	1	0	0
Penandingan	0	0	1	1	0	0
Tanjung Bulan	0	0	1	1	0	0
Pajar Bulan	0	0	1	1	0	0
Negeri Kaya	0	0	1	1	0	1
Gunung Kerto	0	0	2	1	0	0
Pulau Panggung	0	0	1	1	0	0
Masam Bulan	0	0	2	1	0	0
Gunung Agung	0	0	2	1	0	0
Ulak Lebar	0	0	2	1	0	0
Pagar Agung	0	0	2	1	0	0
Benteng	0	0	2	1	0	0
Pagar Jati	0	0	2	1	0	0
Lubuk Tabun	0	0	2	1	0	0
Lubuk Dalam	0	0	2	1	0	0
Gunung Kembang	0	0	2	1	0	0
Pulau Panas	0	0	2	1	0	0
Sindang Panjang	0	0	4	1	0	0
Kecamatan Tanjung Sakti Pumi	0	0	32	18	0	1

Catatan/*Note*: ...Sumber/*Source*: Kementerian Kesehatan, Profil Kesehatan Indonesia/*Ministry of Health, Health Profile of Indonesia*

2.3 AGAMA DAN SOSIAL LAINNYA RELIGION AND OTHER SOCIAL AFFAIRS

Tabel 2.3.1 Jumlah Penduduk Menurut Kelurahan/Desa dan Agama yang Dianut, 2019
Table **2.3.1** Population by Kelurahan/Village and Religion, 2019

Kelurahan/Desa Kelurahan/Village	Islam	Protestan Protestant	Katolik Catholic	Hindu	Budha Buddha	Lainnya Others
(1)	(2)	(3)	(4)	(5)	(6)	(7)
Tanjung Sakti
Penandingan
Tanjung Bulan
Pajar Bulan
Negeri Kaya
Gunung Kerto
Pulau Panggung
Masam Bulan
Gunung Agung
Ulak Lebar
Pagar Agung
Benteng
Pagar Jati
Lubuk Tabun
Lubuk Dalam
Gunung Kembang
Pulau Panas
Sindang Panjang
Kecamatan Tanjung Sakti Pumi	12,000	0	100	0	0	0

Catatan/Note: ... = Tidak tersedia data level Kelurahan/Desa

Sumber/Source: Kementerian Agama Kabupaten Lahat

Tabel 2.3.2
Table

Jumlah Tempat Peribadatan Menurut Kelurahan/Desa, 2019
Number of Places of Worship by Kelurahan/Village and Religion, 2019

Kelurahan/Desa Kelurahan/Village	Masjid Mosque	Mushola Pray Room	Gereja Protestan Protestant Church	Gereja Katholik Catholic Church	Pura Temple	Vihara
(1)	(2)	(3)	(4)	(5)	(6)	(7)
Tanjung Sakti
Penandingan
Tanjung Bulan
Pajar Bulan
Negeri Kaya
Gunung Kerto
Pulau Panggung
Masam Bulan
Gunung Agung
Ulak Lebar
Pagar Agung
Benteng
Pagar Jati
Lubuk Tabun
Lubuk Dalam
Gunung Kembang
Pulau Panas
Sindang Panjang
Kecamatan Tanjung Sakti Pumi	26	3	0	0	0	0

Catatan/Note: ... = Tidak tersedia data level Kelurahan/Desa

Sumber/Source: Kementerian Agama Kabupaten Lahat

2.4 SOSIAL LAINNYA OTHER SOCIAL AFFAIRS

Tabel 2.4.1 Banyaknya Keluarga Menurut Desa/Kelurahan dan Jenis Pengguna Listrik di Kecamatan Tanjung Sakti Pumi, 2019
Number of Electricity User in Tanjung Sakti Pumi District in

Kelurahan/Desa Kelurahan/Village	Pengguna Listrik/ Electricity User			Bulan Pengguna Listrik/ Non Electricity User
	PLN	Non PLN	Jumlah	
(1)	(2)	(3)	(4)	(5)
Tanjung Sakti	338	0	338	0
Penandingan	320	0	320	0
Tanjung Bulan	221	0	221	1
Pajar Bulan	302	0	302	0
Negeri Kaya	138	0	138	0
Gunung Kerto	320	0	320	0
Pulau Panggung	321	0	321	0
Masam Bulan	254	0	254	2
Gunung Agung	188	0	188	0
Ulak Lebar	170	0	170	0
Pagar Agung	56	0	56	0
Benteng	157	0	157	0
Pagar Jati	219	0	219	0
Lubuk Tabun	184	0	184	0
Lubuk Dalam	164	0	164	0
Gunung Kembang	174	0	174	0
Pulau Panas	146	0	146	0
Sindang Panjang	766	0	766	0
Kecamatan Tanjung Sakti Pumi	4438	0	4438	3

Catatan/Note:

Sumber/Source: BPS, Pendataan Potensi Desa (Podes)/ BPS–Statistics Indonesia, Village Potential Data Collection

Tabel 2.4.2 Banyaknya Desa/Kelurahan Menurut Keberadaan Penerangan Jalan Utama Desa/Kelurahan di Kecamatan Tanjung Sakti Pumi, 2014, 2018, dan 2019
Number of Lights in Tanjung Sakti Pumi District in 2019

Sumber Penerangan Utama/ Source of Primer Lights	2014	2018	2019
(1)	(2)	(3)	(4)
Listrik Pemerintah	18	16	18
Listrik Non Pemerintah	0	1	0
Non Listrik	0	0	0
Kecamatan Tanjung Sakti Pumi	18	17	18

Catatan/Note:

Sumber/Source: BPS, Pendataan Potensi Desa (Podes)/ BPS–Statistics Indonesia, Village Potential Data Collection

Tabel
Table 2.4.3 **Banyaknya Desa/Kelurahan Menurut Jenis Bahan Bakar untuk Memasak yang Digunakan Oleh Sebagian Besar Keluarga di Kecamatan Tanjung Sakti Pumi, 2014, 2018, dan 2019**

Jenis Bahan Bakar	2014	2018	2019
(1)	(2)	(3)	(4)
Gas Kota	0	0	0
LPG 3 Kg	11*	14	18
LPG lebih dari 3 Kg	...	3	0
Minyak Tanah	0	0	0
Kayu Bakar	7	1	0
Lainnya	0	0	0

Catatan/Note: * = Termasuk yang LPG lebih dari 3 kg

Sumber/Source: BPS, Pendataan Potensi Desa (Podes)/ BPS–Statistics Indonesia, Village Potential Data Collection

Tabel
Table 2.4.4

**Banyaknya Desa/Kelurahan Menurut Sumber Air Minum
Sebagian Besar Keluarga di Kecamatan Tanjung Sakti
Pumi, 2014, 2018, dan 2019**

Sumber Air Minum	2014	2018	2019
(1)	(2)	(3)	(4)
Air Kemasan Bermerk	0	0	0
Air Isi Ulang	...	0	0
Ledeng Dengan Meteran	1	4	4
Ledeng Tanpa Meteran	0	2	0
Sumur Bor atau Pompa	0	0	0
Sumur	14	10	11
Mata Air	1	2	3
"Sungai/Danau/Kolam/ Waduk/Situ/ Embung/Bendungan"	2	0	0
Air Hujan	0	0	0
Lainnya	0	0	0

Catatan/Note:

Sumber/Source: BPS, Pendataan Potensi Desa (Podes)/ BPS–Statistics Indonesia, Village Potential Data Collection

Tabel
Table 2.4.5 **Banyaknya Desa/Kelurahan Menurut Penggunaan Fasilitas Tempat Buang Air Besar Sebagian Besar Keluarga di Kecamatan Tanjung Sakti Pumi, 2014, 2018, dan 2019**

Jenis Bahan Bakar	2014	2018	2019
(1)	(2)	(3)	(4)
Jamban Sendiri	2	10	10
Jamban Bersama	0	0	1
Jamban Umum	0	0	4
Bukan Jamban	16	8	3

Catatan/Note:

Sumber/Source: BPS, Pendataan Potensi Desa (Podes)/ BPS–Statistics Indonesia, Village Potential Data Collection

Tabel 2.4.6

Kemudahan Untuk Mencapai Sarana Pendidikan Terdekat Bagi Desa/Kelurahan yang Tidak ada Sarana Pendidikan Menurut Desa/Kelurahan dan Jenjang Pendidikan di Kecamatan Tanjung Sakti Pumi Tahun 2019

Desa/Kelurahan	SD	MI	SMP	MTs
(1)	(2)	(3)	(4)	(5)
Benteng	Mudah	Mudah	Mudah	Mudah
Gunung Agung	Mudah	Mudah	Mudah	Mudah
Gunung Kembang	-	Mudah	Mudah	Mudah
Gunung Kerto	-	Mudah	Mudah	Mudah
Lubuk Dalam	-	Mudah	-	Mudah
Lubuk Tabun	Mudah	Mudah	Mudah	Mudah
Masam Bulau	-	-	-	-
Negeri Kaya	Mudah	Mudah	Mudah	Mudah
Pagar Agung	Mudah	Mudah	Mudah	Mudah
Pagar Jati	Sangat Mudah	Mudah	Mudah	Mudah
Pajar Bulan	-	Mudah	-	Mudah
Penandingan	Mudah	Mudah	Mudah	Mudah
Pulau Panas	-	Mudah	Mudah	Mudah
Pulau Panggung	-	Mudah	Mudah	Mudah
Sindang Panjang	-	Mudah	-	Mudah
Tanjung Bulan	-	Mudah	Mudah	Mudah
Tanjung Sakti	-	Mudah	Mudah	Mudah
Ulak Lebar	-	Mudah	Mudah	Mudah

Catatan/Note:

Sumber/Source: BPS, Pendataan Potensi Desa (Podes)/ BPS–Statistics Indonesia, Village Potential Data Collection

Lanjutan Tabel/Continued Table 2.4.6

Desa/Kelurahan	SMA	MA	SMK	Akademi/ Perguruan Tinggi
(1)	(2)	(3)	(4)	(5)
Benteng	Mudah	Mudah	Mudah	Mudah
Gunung Agung	Mudah	Mudah	Mudah	Mudah
Gunung Kembang	Mudah	Mudah	Mudah	Mudah
Gunung Kerto	Mudah	Mudah	Mudah	Mudah
Lubuk Dalam	Mudah	Mudah	Mudah	Mudah
Lubuk Tabun	Mudah	Mudah	Mudah	Mudah
Masam Bulau	Mudah	-	Mudah	Mudah
Negeri Kaya	Mudah	Mudah	Mudah	Mudah
Pagar Agung	Mudah	Mudah	Mudah	Mudah
Pagar Jati	Mudah	Mudah	-	Mudah
Pajar Bulan	Mudah	Mudah	Mudah	Mudah
Penandingan	-	Mudah	Mudah	Mudah
Pulau Panas	Mudah	Mudah	Mudah	Mudah
Pulau Panggung	Mudah	Mudah	Mudah	Mudah
Sindang Panjang	Mudah	Mudah	Mudah	Mudah
Tanjung Bulan	Mudah	Mudah	Mudah	Mudah
Tanjung Sakti	Mudah	Mudah	Mudah	Mudah
Ulak Lebar	Mudah	Mudah	Mudah	Mudah

Catatan/Note:

Sumber/Source: BPS, Pendataan Potensi Desa (Podes)/ BPS–Statistics Indonesia, Village Potential Data Collection

Tabel
Table 2.4.7

**Kemudahan Mencapai Sarana Kesehatan Terdekat
Bagi Desa/Kelurahan yang Tidak ada Sarana Kesehatan
Menurut Desa/Kelurahan dan Jenis Sarana Kesehatan di
Kecamatan Tanjung Sakti Pumi Tahun 2019**

Desa/Kelurahan	Rumah Sakit	RumahSakit Bersalin	Poliklinik/Balai Pengobatan
(1)	(2)	(3)	(4)
Benteng	Mudah	Mudah	Mudah
Gunung Agung	Mudah	Mudah	Mudah
Gunung Kembang	Mudah	Mudah	Mudah
Gunung Kerto	Mudah	Mudah	Mudah
Lubuk Dalam	Mudah	Mudah	Mudah
Lubuk Tabun	Mudah	Mudah	Mudah
Masam Bulau	Mudah	Mudah	Mudah
Negeri Kaya	Mudah	Mudah	Mudah
Pagar Agung	Mudah	Mudah	Mudah
Pagar Jati	Mudah	Mudah	Mudah
Pajar Bulan	Mudah	Mudah	Mudah
Penandingan	Mudah	Mudah	Mudah
Pulau Panas	Mudah	Mudah	Mudah
Pulau Panggung	Mudah	Mudah	Mudah
Sindang Panjang	Mudah	Mudah	Mudah
Tanjung Bulan	Mudah	Sulit	Mudah
Tanjung Sakti	Mudah	Sulit	Mudah
Ulak Lebar	Mudah	Mudah	Mudah

Catatan/Note:

Sumber/Source: BPS, Pendataan Potensi Desa (Podes)/ BPS–Statistics Indonesia, Village Potential Data Collection

Lanjutan Tabel/*Continued Table 2.4.7*

Desa/Kelurahan	Puskesmas Rawat Inap	Puskesmas Tanpa Rawat Inap	Apotek
(1)	(2)	(3)	(4)
Benteng	Mudah	Mudah	Mudah
Gunung Agung	Mudah	Mudah	Mudah
Gunung Kembang	Mudah	Mudah	Mudah
Gunung Kerto	Mudah	Mudah	Mudah
Lubuk Dalam	Mudah	Mudah	Mudah
Lubuk Tabun	Mudah	Mudah	Mudah
Masam Bulau	Mudah	Mudah	Mudah
Negeri Kaya	Mudah	Mudah	Mudah
Pagar Agung	Mudah	Mudah	Mudah
Pagar Jati	Mudah	Mudah	Mudah
Pajar Bulan	Mudah	-	Mudah
Penandingan	Mudah	Mudah	Mudah
Pulau Panas	Mudah	Mudah	Mudah
Pulau Panggung	Mudah	Mudah	Mudah
Sindang Panjang	Mudah	Mudah	Mudah
Tanjung Bulan	Mudah	Mudah	Mudah
Tanjung Sakti	Mudah	Mudah	Mudah
Ulak Lebar	Mudah	Mudah	Mudah

Catatan/Note:

Sumber/Source: BPS, Pendataan Potensi Desa (Podes)/BPS–Statistics Indonesia, Village Potential Data Collection

Tabel
Table 2.4.8 **Banyaknya Warga Penderita Gizi Buruk Menurut Desa/**
Kelurahan di Kecamatan Tanjung Sakti Pumi, 2017 dan
2018

Desa/Kelurahan	2017	2018
(1)	(2)	(3)
Tanjung Sakti	0	0
Penandingan	0	0
Tanjung Bulan	0	0
Pajar Bulan	0	0
Negeri Kaya	0	0
Gunung Kerto	0	0
Pulau Panggung	0	0
Masam Bulan	0	0
Gunung Agung	0	0
Ulak Lebar	0	0
Pagar Agung	0	0
Benteng	0	0
Pagar Jati	0	0
Lubuk Tabun	0	0
Lubuk Dalam	1	0
Gunung Kembang	0	0
Pulau Panas	1	0
Sindang Panjang	1	0
Kecamatan Tanjung Sakti Pumi	3	0

Catatan/Note:

Sumber/Source: BPS, Pendataan Potensi Desa (Podes) Tahun 2018 dan 2019/ *BPS–Statistics Indonesia, Village Potential Data Collection 2018 and 2019*

Tabel 2.4.9 Banyaknya Kejadian Bencana Alam Menurut Desa/ Kelurahan dan Jenis Bencana Alam di Kecamatan Tanjung Sakti Pumi Tahun 2018

Desa/Kelurahan	Gempa Bumi	Tsunami	Gunung Meletus	Tanah Longsor
(1)	(2)	(3)	(4)	(5)
Tanjung Sakti	0	0	0	1
Penandingan	0	0	0	0
Tanjung Bulan	0	0	0	0
Pajar Bulan	0	0	0	0
Negeri Kaya	0	0	0	0
Gunung Kerto	0	0	0	0
Pulau Panggung	0	0	0	0
Masam Bulan	0	0	0	0
Gunung Agung	0	0	0	0
Ulak Lebar	0	0	0	0
Pagar Agung	0	0	0	0
Benteng	0	0	0	0
Pagar Jati	0	0	0	0
Lubuk Tabun	0	0	0	0
Lubuk Dalam	0	0	0	0
Gunung Kembang	0	0	0	0
Pulau Panas	0	0	0	0
Sindang Panjang	0	0	0	0
Kecamatan Tanjung Sakti Pumi	0	0	0	1

Catatan/Note:

Sumber/Source: BPS, Pendataan Potensi Desa (Podes)/ BPS–Statistics Indonesia, Village Potential Data Collection

Lanjutan Tabel/*Continued Table 2.4.9*

Desa/Kelurahan	Banjir	Banjir Bandang	Kekeringan
(1)	(2)	(3)	(4)
Tanjung Sakti	1	0	0
Penandingan	0	1	0
Tanjung Bulan	0	1	0
Pajar Bulan	1	0	0
Negeri Kaya	1	0	0
Gunung Kerto	0	0	0
Pulau Panggung	1	0	0
Masam Bulan	0	0	0
Gunung Agung	0	0	0
Ulak Lebar	0	1	0
Pagar Agung	0	0	0
Benteng	0	0	0
Pagar Jati	0	0	0
Lubuk Tabun	0	0	0
Lubuk Dalam	0	0	0
Gunung Kembang	0	0	0
Pulau Panas	0	0	0
Sindang Panjang	0	0	0
Kecamatan Tanjung Sakti Pumi	4	3	0

Catatan/Note:

Sumber/Source: BPS, Pendataan Potensi Desa (Podes)/ *BPS–Statistics Indonesia, Village Potential Data Collection*

Lanjutan Tabel/Continued Table 2.4.9

Desa/Kelurahan	Kebakaran Hutan dan Lahan	Angin Puyuh/ Puting Beliung/ Topan	Gelombang Pasang Laut
(1)	(2)	(3)	(4)
Tanjung Sakti	0	0	0
Penandingan	0	0	0
Tanjung Bulan	0	0	0
Pajar Bulan	0	0	0
Negeri Kaya	0	0	0
Gunung Kerto	0	0	0
Pulau Panggung	0	0	0
Masam Bulan	0	0	0
Gunung Agung	0	0	0
Ulak Lebar	0	0	0
Pagar Agung	0	0	0
Benteng	0	0	0
Pagar Jati	0	0	0
Lubuk Tabun	0	0	0
Lubuk Dalam	0	0	0
Gunung Kembang	0	0	0
Pulau Panas	0	0	0
Sindang Panjang	0	0	0
Kecamatan Tanjung Sakti Pumi	0	0	0

Catatan/Note:

Sumber/Source: BPS, Pendataan Potensi Desa (Podes)/ BPS–Statistics Indonesia, Village Potential Data Collection

Tabel
Table 2.4.10

Banyaknya Korban Jiwa Akibat Bencana Alam Menurut Desa/Kelurahan dan Jenis Bencana Alam di Kecamatan Tanjung Sakti Pumi Tahun 2018

Desa/Kelurahan	Gempa Bumi	Tsunami	Gunung Meletus	Tanah Longsor
(1)	(2)	(3)	(4)	(5)
Tanjung Sakti	0	0	0	0
Penandingan	0	0	0	0
Tanjung Bulan	0	0	0	0
Pajar Bulan	0	0	0	0
Negeri Kaya	0	0	0	0
Gunung Kerto	0	0	0	0
Pulau Panggung	0	0	0	0
Masam Bulan	0	0	0	0
Gunung Agung	0	0	0	0
Ulak Lebar	0	0	0	0
Pagar Agung	0	0	0	0
Benteng	0	0	0	0
Pagar Jati	0	0	0	0
Lubuk Tabun	0	0	0	0
Lubuk Dalam	0	0	0	0
Gunung Kembang	0	0	0	0
Pulau Panas	0	0	0	0
Sindang Panjang	0	0	0	0
Kecamatan Tanjung Sakti Pumi	0	0	0	0

Catatan/Note:

Sumber/Source: BPS, Pendataan Potensi Desa (Podes)/ BPS–Statistics Indonesia, Village Potential Data Collection

Lanjutan Tabel/*Continued Table 2.4.10*

Desa/Kelurahan	Banjir	Banjir Bandang	Kekeringan
(1)	(2)	(3)	(4)
Tanjung Sakti	0	0	0
Penandingan	0	0	0
Tanjung Bulan	0	0	0
Pajar Bulan	0	0	0
Negeri Kaya	0	0	0
Gunung Kerto	0	0	0
Pulau Panggung	0	0	0
Masam Bulan	0	0	0
Gunung Agung	0	0	0
Ulak Lebar	0	0	0
Pagar Agung	0	0	0
Benteng	0	0	0
Pagar Jati	0	0	0
Lubuk Tabun	0	0	0
Lubuk Dalam	0	0	0
Gunung Kembang	0	0	0
Pulau Panas	0	0	0
Sindang Panjang	0	0	0
Kecamatan Tanjung Sakti Pumi	0	0	0

Catatan/Note:

Sumber/Source: BPS, Pendataan Potensi Desa (Podes)/ BPS–Statistics Indonesia, Village Potential Data Collection

Lanjutan Tabel/*Continued Table* 2.4.10

Desa/Kelurahan	Kebakaran Hutan dan Lahan	Angin Puyuh/ Puting Beliung/ Topan	Gelombang Pasang Laut
(1)	(2)	(3)	(4)
Tanjung Sakti	0	0	0
Penandingan	0	0	0
Tanjung Bulan	0	0	0
Pajar Bulan	0	0	0
Negeri Kaya	0	0	0
Gunung Kerto	0	0	0
Pulau Panggung	0	0	0
Masam Bulan	0	0	0
Gunung Agung	0	0	0
Ulak Lebar	0	0	0
Pagar Agung	0	0	0
Benteng	0	0	0
Pagar Jati	0	0	0
Lubuk Tabun	0	0	0
Lubuk Dalam	0	0	0
Gunung Kembang	0	0	0
Pulau Panas	0	0	0
Sindang Panjang	0	0	0
Kecamatan Tanjung Sakti Pumi	0	0	0

Catatan/Note:

Sumber/Source: BPS, Pendataan Potensi Desa (Podes)/ BPS—Statistics Indonesia, Village Potential Data Collection

Tabel
Table 2.4.11 **Keberadaan Fasilitas/Upaya Antisipasi/Mitigasi Bencana Alam Menurut Desa/Kelurahan di Kecamatan Tanjung Sakti Pumi Tahun 2019**

Desa/Kelurahan	Sistem Peringatan Dini Bencana Alam	Sistem Peringatan Dini Khusus Tsunami	Perlengkapan Keselamatan
(1)	(2)	(3)	(4)
Tanjung Sakti	TIDAK ADA	BUKAN WILAYAH POTENSI TSUNAMI	TIDAK ADA
Penandingan	TIDAK ADA	BUKAN WILAYAH POTENSI TSUNAMI	TIDAK ADA
Tanjung Bulan	TIDAK ADA	BUKAN WILAYAH POTENSI TSUNAMI	TIDAK ADA
Pajar Bulan	TIDAK ADA	BUKAN WILAYAH POTENSI TSUNAMI	TIDAK ADA
Negeri Kaya	TIDAK ADA	BUKAN WILAYAH POTENSI TSUNAMI	TIDAK ADA
Gunung Kerto	TIDAK ADA	BUKAN WILAYAH POTENSI TSUNAMI	TIDAK ADA
Pulau Panggung	TIDAK ADA	BUKAN WILAYAH POTENSI TSUNAMI	TIDAK ADA
Masam Bulan	TIDAK ADA	BUKAN WILAYAH POTENSI TSUNAMI	TIDAK ADA
Gunung Agung	TIDAK ADA	BUKAN WILAYAH POTENSI TSUNAMI	TIDAK ADA
Ulak Lebar	TIDAK ADA	BUKAN WILAYAH POTENSI TSUNAMI	TIDAK ADA
Pagar Agung	TIDAK ADA	BUKAN WILAYAH POTENSI TSUNAMI	TIDAK ADA
Benteng	TIDAK ADA	BUKAN WILAYAH POTENSI TSUNAMI	TIDAK ADA
Pagar Jati	TIDAK ADA	BUKAN WILAYAH POTENSI TSUNAMI	TIDAK ADA
Lubuk Tabun	TIDAK ADA	BUKAN WILAYAH POTENSI TSUNAMI	TIDAK ADA
Lubuk Dalam	TIDAK ADA	BUKAN WILAYAH POTENSI TSUNAMI	TIDAK ADA
Gunung Kembang	TIDAK ADA	BUKAN WILAYAH POTENSI TSUNAMI	TIDAK ADA
Pulau Panas	TIDAK ADA	BUKAN WILAYAH POTENSI TSUNAMI	TIDAK ADA
Sindang Panjang	TIDAK ADA	BUKAN WILAYAH POTENSI TSUNAMI	TIDAK ADA

Catatan/Note:

Sumber/Source: BPS, Pendataan Potensi Desa (Podes)/ BPS–Statistics Indonesia, Village Potential Data Collection

Lanjutan Tabel/*Continued Table* 2.4.11

Desa/Kelurahan	Rambu-rambu dan Jalur Evakuasi Bencana	Pembuatan, Perawatan, atau Normalisasi: Sungai, Kanal, Tanggul, Parit, Drainase, Waduk, Pantai, dll
(1)	(2)	(3)
Tanjung Sakti	TIDAK ADA	TIDAK ADA
Penandingan	TIDAK ADA	TIDAK ADA
Tanjung Bulan	TIDAK ADA	TIDAK ADA
Pajar Bulan	TIDAK ADA	TIDAK ADA
Negeri Kaya	TIDAK ADA	TIDAK ADA
Gunung Kerto	TIDAK ADA	TIDAK ADA
Pulau Panggung	TIDAK ADA	TIDAK ADA
Masam Bulan	TIDAK ADA	TIDAK ADA
Gunung Agung	TIDAK ADA	TIDAK ADA
Ulak Lebar	TIDAK ADA	TIDAK ADA
Pagar Agung	TIDAK ADA	TIDAK ADA
Benteng	TIDAK ADA	TIDAK ADA
Pagar Jati	TIDAK ADA	TIDAK ADA
Lubuk Tabun	TIDAK ADA	TIDAK ADA
Lubuk Dalam	TIDAK ADA	TIDAK ADA
Gunung Kembang	TIDAK ADA	TIDAK ADA
Pulau Panas	TIDAK ADA	TIDAK ADA
Sindang Panjang	TIDAK ADA	TIDAK ADA

Catatan/Note:

Sumber/Source: BPS, Pendataan Potensi Desa (Podes)/ BPS—Statistics Indonesia, Village Potential Data Collection

Lanjutan Tabel/Continued Table 2.4.11

Desa/Kelurahan	Kebakaran Hutan dan Lahan	Angin Puyuh/ Puting Beliung/ Topan	Gelombang Pasang Laut
(1)	(2)	(3)	(4)
Tanjung Sakti	TIDAK ADA	TIDAK ADA	TIDAK ADA
Penandingan	TIDAK ADA	TIDAK ADA	TIDAK ADA
Tanjung Bulan	TIDAK ADA	TIDAK ADA	TIDAK ADA
Pajar Bulan	TIDAK ADA	TIDAK ADA	TIDAK ADA
Negeri Kaya	TIDAK ADA	TIDAK ADA	TIDAK ADA
Gunung Kerto	TIDAK ADA	TIDAK ADA	TIDAK ADA
Pulau Panggung	TIDAK ADA	TIDAK ADA	TIDAK ADA
Masam Bulan	TIDAK ADA	TIDAK ADA	TIDAK ADA
Gunung Agung	TIDAK ADA	TIDAK ADA	TIDAK ADA
Ulak Lebar	TIDAK ADA	TIDAK ADA	TIDAK ADA
Pagar Agung	TIDAK ADA	TIDAK ADA	TIDAK ADA
Benteng	TIDAK ADA	TIDAK ADA	TIDAK ADA
Pagar Jati	TIDAK ADA	TIDAK ADA	TIDAK ADA
Lubuk Tabun	TIDAK ADA	TIDAK ADA	TIDAK ADA
Lubuk Dalam	TIDAK ADA	TIDAK ADA	TIDAK ADA
Gunung Kembang	TIDAK ADA	TIDAK ADA	TIDAK ADA
Pulau Panas	TIDAK ADA	TIDAK ADA	TIDAK ADA
Sindang Panjang	TIDAK ADA	TIDAK ADA	TIDAK ADA

Catatan/Note:

Sumber/Source: BPS, Pendataan Potensi Desa (Podes)/ BPS–Statistics Indonesia, Village Potential Data Collection

03

**PERTANIAN, KEHUTANAN, PETERNAKAN DAN
PERIKANAN**
AGRICULTURE, FORESTRY, LIVESTOCK, AND FISHERY

PRODUKSI PERKEBUNAN
KABUPATEN LAHAT DALAM RIBU TON

KELAPA SAWIT 25,601

KELAPA 0,316

KARET 32,381

KOPI 23,698

KAKAO/COKELAT 2,375

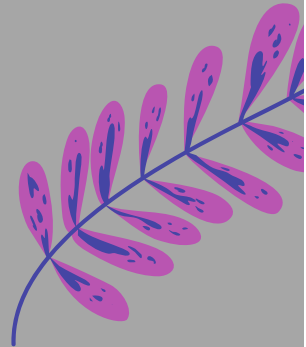
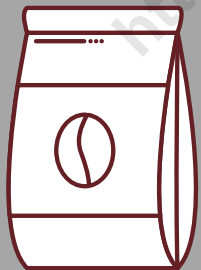
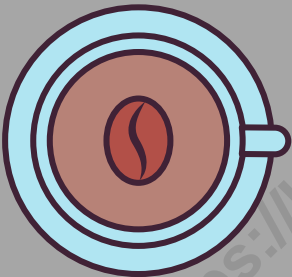

**BADAN PUSAT STATISTIK
KABUPATEN LAHAT**

PENJELASAN TEKNIS**TECHNICAL NOTES**

1. Lahan sawah adalah lahan pertanian yang berpetak-petak dan dibatasi oleh pematang (galangan), saluran untuk menahan/ menyalurkan air, yang biasanya ditanami padi sawah tanpa memandang dari mana diperoleh atau status lahan tersebut, Lahan yang dimaksud termasuk lahan yang terdaftar di Pajak Bumi Bangunan, luran Pembangunan Daerah, lahan bengkok, lahan serobotan, lahan rawa yang ditanami padi dan lahan bekas tanaman tahunan yang telah dijadikan sawah, baik yang ditanami padi, palawija atau tanaman semusim lainnya.
 2. Data pokok tanaman pangan yang dikumpulkan adalah luas panen dan produktivitas (hasil per hektar), Produksi tanaman pangan merupakan hasil perkalian antara luas panen dengan produktivitas, Pengumpulan data luas panen dilakukan setiap bulan dengan pendekatan area kecamatan di seluruh wilayah Indonesia, Pengumpulan data produktivitas dilakukan melalui pengukuran langsung pada plot ubinan berukuran 2½ m x 2½ m, Pengumpulan data produktivitas dilakukan setiap subround (empat bulanan) pada waktu panen petani,
 3. Data produksi padi dan palawija
1. *Wetland is agricultural land that separated by small dykes to resist water, where the main crop is usually wetland paddy without considering where it is got from or the status of the land, It includes the land that is registered at land income tax office, regional development contribution, 'bengkok' land, illegal ownership, swamps for rice cultivation, and annual crop land mark that has been used as rice field, which are both planted with paddy, secondary crops or the other seasonal crops*
 2. *The main food crops data collected consists of harvested area and productivity (yield per hectare), Food crops production is generated by harvested area multiplied by productivity, The harvested area data is collected every month using sub district area approach in all sub district in Indonesia, The productivity data collection is conducted by a direct measurement in 2½m x 2½m crop cutting plot, The productivity measurement is conducted in every subround (four monthly) at the time when farmers are harvesting their crops,*
 3. *Production of paddy and crops*

- yang disajikan adalah dalam kualitas: gabah kering giling (padi), pipilan kering (jagung), biji kering (kedelai dan kacang tanah), dan umbi basah (ubi kayu dan ubi jalar).
4. T22, Berdasarkan Undang-Undang No, 41 Tahun 1999 tentang Kehutanan, kawasan hutan dibagi ke dalam kelompok Hutan Konservasi, Hutan Lindung, dan Hutan Produksi.
5. Tanaman sayuran dan buah-buahan semusim
- Tanaman sayuran semusim adalah tanaman sumber vitamin, garam mineral dan lain-lain yang dikonsumsi dari bagian tanaman yang berupa daun, bunga, buah, dan umbinya, yang berumur kurang dari satu tahun.
 - Tanaman buah-buahan semusim adalah tanaman sumber vitamin, garam mineral, dan lain-lain yang dikonsumsi dari bagian tanaman yang berupa buah, berumur kurang dari satu tahun, tidak berbentuk pohon/rumpun tetapi menjalar dan berbatang lunak.
6. Tanaman biofarmaka adalah tanaman yang bermanfaat untuk obat-obatan, kosmetik, dan kesehatan yang dikonsumsi atau digunakan dari bagian-bagian tanaman seperti daun, batang, buah, umbi (rimpang) ataupun akar.
- data are presented in the form of: dry unhusked rice (paddy), dry loose maize (maize), dry shells crops (soybeans and peanuts), and fresh roots (cassava and sweet potatoes).*
4. *In accordance to the Act on Forestry No, 41/1999, forest area is categorized as Conservation Forest, Protection Forest and Production Forest.*
5. *Seasonal vegetable and fruit plants*
- *Seasonal vegetable plants are plants which are the Sources of vitamin, mineral salt, etc, consumed from the part of the plant in the form of leaf, flower, fruit, and root with the age of less than one year.*
 - *Seasonal fruit plants are plants which are the Sources of vitamin, mineral salt, etc, consumed from the part of the plant in the form of fruits, These plants are creeps with the age of less than one year.*
6. *Medicinal plants are plants which are useful for medicine, It is consumed from part of the plant such as leaf, flower, fruit, tuber, and root.*

ULASAN

Kecamatan Tanjung Sakti Pumi memiliki hasil sumber daya alam pertanian yang cukup banyak. Mulai dari hortikultura, sayuran, buah-buahan, perkebunan hingga biofarmaka. Kecamatan Tanjung Sakti Pumi memiliki variasi pertanian yang cukup beragam. Produksi cabe di tahun 2019 di kecamatan Tanjung Sakti Pumi adalah sebesar 162,3 Ton, kubis sebesar 307,1 Ton dan produksi tomat di tahun tersebut juga sekitar 306,6 Ton di kecamatan Tanjung Sakti Pumi.

Sedangkan untuk tanaman biofarmaka di kecamatan Tanjung Sakti Pumi dapat dilihat di dalam gambar 3.1. Melalui gambar tersebut dapat terlihat produksi tanaman biofarmaka di kecamatan Tanjung Sakti Pumi di tahun 2018 dan 2019. Untuk produksi tanaman kunyit, di kecamatan Tanjung Sakti Pumi di tahun 2018 produksinya sebesar 1.200 kg. Pada tahun 2019, produksi tanaman jahe di kecamatan Tanjung Sakti Pumi meningkat menjadi 1.520 kg. Namun pada produksi tanaman laos, dimana di tahun 2018 produksinya sebesar 3.810 kg, di tahun 2019 mengalami penurunan menjadi 3.500 kg produksi tanaman laos. Trend yang sama juga terjadi pada produksi tanaman jahe, produksi di angka 5.500 kg di tahun 2018 dan di 2019 mengalami penurunan menjadi 2400 kg.

Produksi buah-buahan di kecamatan Tanjung Sakti Pumi didominasi dengan jenis buah mangga, durian. Produksi buah mangga di kecamatan Tanjung sakti Pumi di tahun 2018 yaitu sebesar 9,1 Ton dan sebesar 18,7 Ton di tahun 2019. Sedangkan untuk buah durian, di tahun 2018 produksinya sebesar 61,7 Ton dan di tahun 2019 produksinya sebesar 40 Ton.

Gambar 3.1 **Produksi Biofarmaka di Kecamatan Tanjung Sakti Pumi Tahun 2018-2019**
Figures

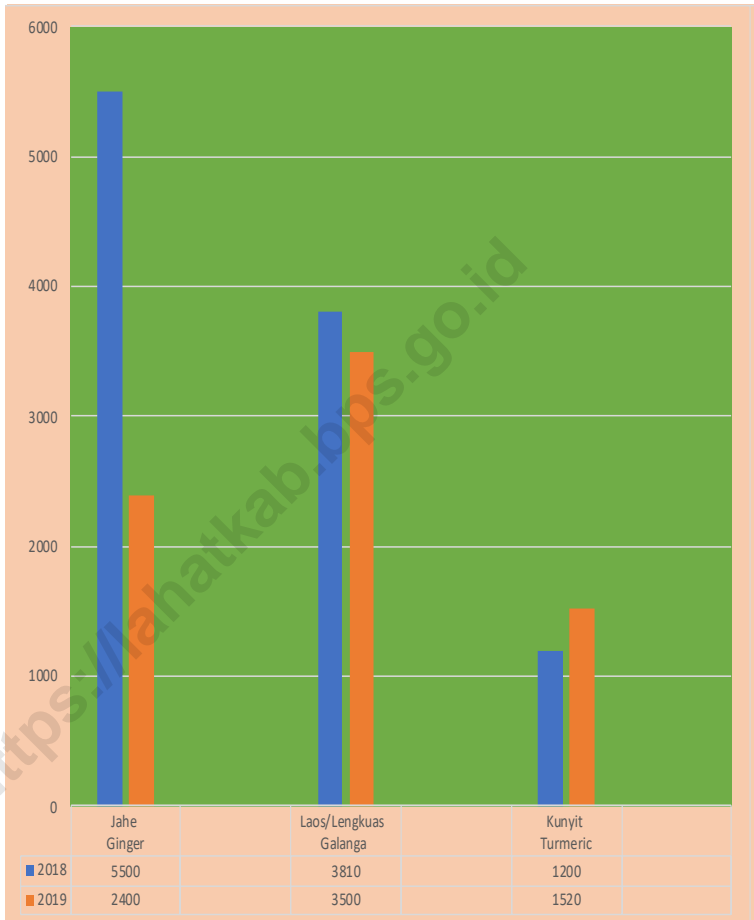

Sumber/Source : BPS, Pendataan Potensi Desa (Podes)/ BPS-Statistics Indonesia, Village Potential Data Colection

3. PERTANIAN, KEHUTANAN, PETERNAKAN, DAN PERIKANAN AGRICULTURE, FORESTRY, LIVESTOCK, AND FISHERY

3.1 HORTIKULTURA HORTICULTURE

Tabel 3.1.1 Luas Panen Tanaman Sayuran Menurut Kelurahan/Desa dan Jenis Tanaman (ha), 2018 dan 2019
Harvested Area of Vegetables by Kelurahan/Village and Kind of Plant (ha), 2018 and 2019

Kelurahan/Desa <i>Kelurahan/Village</i>	Bawang Merah/Shallot		Cabai/Chili		Kentang/Potato		Kubis/Cabbage	
	2018	2019	2018	2019	2018	2019	2018	2019
(1)	(2)	(3)	(4)	(5)	(6)	(7)	(8)	(9)
Tanjung Sakti
Penandingan
Tanjung Bulan
Pajar Bulan
Negeri Kaya
Gunung Kerto
Pulau Panggung
Masam Bulan
Gunung Agung
Ulak Lebar
Pagar Agung
Benteng
Pagar Jati
Lubuk Tabun
Lubuk Dalam
Gunung Kembang
Pulau Panas
Sindang Panjang
Kecamatan Tanjung Sakti Pumi	0	0	23	18	0	0	11	13

Lanjutan Tabel/Continued Table 3.1.1

Kecamatan Subdistrict	Petsai Chinese Cabbage		Tomat/Tomato		Wartel Carrot	
	2018	2019	2018	2019	2018	2019
(1)	(10)	(11)	(12)	(13)	(14)	(15)
Tanjung Sakti
Penandingan
Tanjung Bulan
Pajar Bulan
Negeri Kaya
Gunung Kerto
Pulau Panggung
Masam Bulan
Gunung Agung
Ulak Lebar
Pagar Agung
Benteng
Pagar Jati
Lubuk Tabun
Lubuk Dalam
Gunung Kembang
Pulau Panas
Sindang Panjang
Kecamatan Tanjung Sakti Pumi	11	13	12	13	0	0

Catatan/Note: ...= Tidak tersedia data level Desa/Kelurahan

Sumber/Source: BPS, Statistik Pertanian Hortikultura SPH-TH/BPS-Statistics Indonesia, Agricultural Statistik for Horticulture SPH-TH

Tabel
Table 3.1.2

Produksi Tanaman Sayuran Menurut Kelurahan/Desa dan Jenis Tanaman (ton), 2018 dan 2019
Production of Vegetables by Kelurahan/Village and Kind of Plant (ton), 2018 dan 2019

Kelurahan/Desa <i>Kelurahan/Village</i>	Bawang Merah/Shallot		Cabai/Chili		Kentang/Potato		Kubis/Cabbage	
	2018	2019	2018	2019	2018	2019	2018	2019
(1)	(2)	(3)	(4)	(5)	(6)	(7)	(8)	(9)
Tanjung Sakti
Penandingan
Tanjung Bulan
Pajar Bulan
Negeri Kaya
Gunung Kerto
Pulau Panggung
Masam Bulan
Gunung Agung
Ulak Lebar
Pagar Agung
Benteng
Pagar Jati
Lubuk Tabun
Lubuk Dalam
Gunung Kembang
Pulau Panas
Sindang Panjang
Kecamatan Tanjung Sakti Pumi	0	0	255,3	162,3	0	0	243	307,1

Lanjutan Tabel/Continued Table 3.1.2

Kecamatan Subdistrict	Petsai Chinese Cabbage		Tomat/Tomato		Wartel Carrot	
	2018	2019	2018	2019	2018	2019
(1)	(10)	(11)	(12)	(13)	(14)	(15)
Tanjung Sakti
Penandingan
Tanjung Bulan
Pajar Bulan
Negeri Kaya
Gunung Kerto
Pulau Panggung
Masam Bulan
Gunung Agung
Ulak Lebar
Pagar Agung
Benteng
Pagar Jati
Lubuk Tabun
Lubuk Dalam
Gunung Kembang
Pulau Panas
Sindang Panjang
Kecamatan Tanjung Sakti Pumi	155	210,2	298,5	306,6

Catatan/Note: ...= Tidak tersedia data level Desa/Kelurahan

Sumber/Source: BPS, Statistik Pertanian Hortikultura SPH-TH/BPS-Statistics Indonesia, Agricultural Statistik for Horticulture SPH-TH

Tabel 3.1.3 Luas Panen Tanaman Sayuran dan Buah-buahan Semusim Menurut Jenis Tanaman (ha), 2016–2019
Table 3.1.3 Harvested Area of Seasonal Vegetables and Fruits by Kind of Plant (ha), 2016–2019

Jenis Tanaman Kind of Plants	2016	2017	2018	2019
(1)	(2)	(3)	(4)	(5)
Sayuran/ Vegetables
Bawang Daun/ Wlech Onion
Bawang Merah/ Shallot
Bawang Putih/ Garlic
Bayam/ Spinach
Buncis/ Green Bean
Cabai Besar/ Chili (Capsicum Annum)
Cabai Rawit/ Chili (Capsicum Frutescens)
Cabai/ Chili
Jamur/ Mushroom
Kacang Merah/ Red Bean
Kacang Panjang/ Yardlong Bean
Kangkung/ Kangkong
Kembang Kol/ Cauliflower
Kentang/ Potato
Ketimun/ Cucumber
Kubis/ Cabbage
Labu Siam/ Chayote
Lobak/ Radish
Paprika/ Bell Pepper
Petsai/ Chinese Cabbage
Terung/ Eggplant
Tomat/ Tomato
Wortel/ Carrot
Buah–buahan/ Fruits
Blewah/ Cantaloupe
Melon/ Melon
Semangka/ Watermelon
Stroberi/ Strawberry

Catatan/Note:= Tidak tersedia data level Kecamatan

Sumber/Source: BPS, Statistik Pertanian Hortikultura SPH-TH/BPS-Statistics Indonesia, Agricultural Statistik for Horticulture SPH-TH

Tabel 3.1.4 **Produksi Tanaman Sayuran dan Buah-buahan Semusim Menurut Jenis Tanaman (ton), 2016–2019**
Production of Seasonal Vegetables and Fruits by Kind of Plant (ha), 2016–2019

Jenis Tanaman <i>Kind of Plants</i>	2016	2017	2018	2019
(1)	(2)	(3)	(4)	(5)
Sayuran/ Vegetables
Bawang Daun/ Wlech Onion
Bawang Merah/ Shallot
Bawang Putih/ Garlic
Bayam/ Spinach
Buncis/ Green Bean
Cabai Besar/ Chili (Capsicum Annum)
Cabai Rawit/Chili (Capsicum Frutescens)
Cabai/ Chili
Jamur/ Mushroom
Kacang Merah/ Red Bean
Kacang Panjang/ Yardlong Bean
Kangkung/ Kangkong
Kembang Kol/ Cauliflower
Kentang/ Potato
Ketimun/ Cucumber
Kubis/ Cabbage
Labu Siam/ Chayote
Lobak/ Radish
Paprika/ Bell Pepper
Petsai/ Chinese Cabbage
Terung/ Eggplant
Tomat/ Tomato
Wortel/ Carrot
Buah–buahan/ Fruits
Blewah/ Cantaloupe
Melon/ Melon
Semangka/ Watermelon
Stroberi/ Strawberry

Catatan/Note: ...= Tidak tersedia data level Kecamatan

Sumber/Source: BPS, Statistik Pertanian Hortikultura SPH-TH/BPS-Statistics Indonesia, Agricultural Statistik for Horticulture SPH-TH

Tabel
Table 3.1.5**Luas Panen Tanaman Biofarmaka Menurut Kelurahan/
Desa dan Jenis Tanaman (m²), 2018 dan 2019**
**Harvested Area of Medicinal Plants by Kelurahan/Village
and Kind of Plant (m²), 2018 and 2019**

Kelurahan/Desa Kelurahan/Village	Jahe/Ginger		Laos/Lengkuas/Galanga	
	2018	2019	2018	2019
(1)	(2)	(3)	(4)	(5)
Tanjung Sakti
Penandingan
Tanjung Bulan
Pajar Bulan
Negeri Kaya
Gunung Kerto
Pulau Panggung
Masam Bulan
Gunung Agung
Ulak Lebar
Pagar Agung
Benteng
Pagar Jati
Lubuk Tabun
Lubuk Dalam
Gunung Kembang
Pulau Panas
Sindang Panjang
Kecamatan Tanjung Sakti Pumi	2 200,00	2 200,00	1 600,00	2 900,00

Catatan/Note: ...= Tidak tersedia data level Desa/Kelurahan

Sumber/Source: BPS, Statistik Pertanian Hortikultura SPH-TH/BPS-Statistics Indonesia, Agricultural Statistik for Horticulture SPH-TH

Lanjutan Tabel/Continued Table 3.1.5

Kelurahan/Desa Kelurahan/Village	Kencur/East Indian Galangal		Kunyit/Turmeric	
	2018	2019	2018	2019
(1)	(6)	(7)	(8)	(9)
Tanjung Sakti
Penandingan
Tanjung Bulan
Pajar Bulan
Negeri Kaya
Gunung Kerto
Pulau Panggung
Masam Bulan
Gunung Agung
Ulak Lebar
Pagar Agung
Benteng
Pagar Jati
Lubuk Tabun
Lubuk Dalam
Gunung Kembang
Pulau Panas
Sindang Panjang
Kecamatan Tanjung Sakti Pumi	0	0	900,00	1300,00

Catatan/Note: ...= Tidak tersedia data level Desa/Kelurahan

Sumber/Source: BPS, Statistik Pertanian Hortikultura SPH-TH/BPS-Statistics Indonesia, Agricultural Statistik for Horticulture SPH-TH

Tabel
Table 3.1.6

Produksi Tanaman Biofarmaka Menurut Kelurahan/Desa dan Jenis Tanaman Lahat (kg), 2018 and 2019
Production of Medicinal Plants by Kelurahan/Village and Kind of Plant (kg), 2018 and 2019

Kelurahan/Desa Kelurahan/Village	Jahe/Ginger		Laos/Lengkuas/Galanga	
	2018	2019	2018	2019
(1)	(2)	(3)	(4)	(5)
Tanjung Sakti
Penandingan
Tanjung Bulan
Pajar Bulan
Negeri Kaya
Gunung Kerto
Pulau Panggung
Masam Bulan
Gunung Agung
Ulak Lebar
Pagar Agung
Benteng
Pagar Jati
Lubuk Tabun
Lubuk Dalam
Gunung Kembang
Pulau Panas
Sindang Panjang
Kecamatan Tanjung Sakti Pumi	5500	2400	3810	3500

Lanjutan Tabel/Continued Table 3.1.6

Kelurahan/Desa Kelurahan/Village	Kencur/East Indian Galangal		Kunyit/Turmeric	
	2018	2019	2018	2019
(1)	(6)	(7)	(8)	(9)
Tanjung Sakti
Penandingan
Tanjung Bulan
Pajar Bulan
Negeri Kaya
Gunung Kerto
Pulau Panggung
Masam Bulan
Gunung Agung
Ulak Lebar
Pagar Agung
Benteng
Pagar Jati
Lubuk Tabun
Lubuk Dalam
Gunung Kembang
Pulau Panas
Sindang Panjang
Kecamatan Tanjung Sakti Pumi	0	0	1200	1520

Catatan/Note: ...

Sumber/Source: BPS, Statistik Pertanian Hortikultura SPH-TH/BPS-Statistics Indonesia, Agricultural Statistik for Horticulture SPH-TH

Tabel
Table 3.1.7**Luas Panen Tanaman Biofarmaka Menurut Jenis Tanaman (m²), 2016–2019**
Harvested Area of Medicinal Plants by Kind of Plant (m²), 2016–2019

Kelurahan/Desa Kelurahan/Village	2016	2017	2018	2019
(1)	(2)	(3)	(4)	(5)
Dlingo/Dringo/ Sweet Root/ Calamus
Jahe/ Ginger
Kapulaga/ Java Cardamon
Keji Beling/Kecibeling/ Strobilanthes crisa
Kencur/ East Indian Galangal
Kunyit/ Turmeric
Laos/Lengkuas/ Galanga
Lempuyang/ Zingiber Aromaticum
Lidah Buaya/ Oliviera
Mahkota Dewa/ God's Crown
Mengkudu/Pace/ Indian Mulberry
Sambiloto/ King of Bitter
Temuireng/ Black Turmeric
Temukunci/ Chinese Keys
Temulawak/ Java Turmeric

Catatan/Note: ...= Tidak tersedia data level Kecamatan

Sumber/Source: BPS, Statistik Pertanian Hortikultura SPH-TH/BPS-Statistics Indonesia, Agricultural Statistik for Horticulture SPH-TH

Tabel 3.1.8 **Produksi Tanaman Biofarmaka Menurut Jenis Tanaman (kg), 2016–2019**
Table 3.1.8 **Production of Medicinal Plants by Kind of Plant (kg), 2016–2019**

Jenis Tanaman Kind of Plants	2016	2017	2018	2019
(1)	(2)	(3)	(4)	(5)
Dlingo/Dringo/ Sweet Root/ Calamus
Jahe/ Ginger
Kapulaga/ Java Cardamon
Keji Beling/Kecibeling/ Strobilanthes crispa
Kencur/ East Indian Galangal
Kunyit/ Turmeric
Laos/Lengkuas/ Galanga
Lempuyang/ Zingiber Aromaticum
Lidah Buaya/ Oliviera
Mahkota Dewa/ God's Crown
Mengkudu/Pace/ Indian Mulberry
Sambiloto/ King of Bitter
Temuireng/ Black Turmeric
Temukunci/ Chinese Keys
Temulawak/ Java Turmeric

Catatan/Note:= Tidak tersedia data level Kecamatan

Sumber/Source: BPS, Statistik Pertanian Hortikultura SPH-TH/BPS-Statistics Indonesia, Agricultural Statistik for Horticulture SPH-TH

Tabel
Table 3.1.9**Luas Panen Tanaman Hias Menurut Kelurahan/Desa dan Jenis Tanaman (m²), 2018 and 2019**
Harvested Area of Ornamental Plants by Kelurahan/Village and Kind of Plant (m²), 2018 and 2019

Kelurahan/Desa Kelurahan/Village	Anggrek/ <i>Orchid</i>		Krisan/ <i>Chrysantemum</i>	
	2018	2019	2018	2019
(1)	(2)	(3)	(4)	(5)
Tanjung Sakti
Penandingan
Tanjung Bulan
Pajar Bulan
Negeri Kaya
Gunung Kerto
Pulau Panggung
Masam Bulan
Gunung Agung
Ulak Lebar
Pagar Agung
Benteng
Pagar Jati
Lubuk Tabun
Lubuk Dalam
Gunung Kembang
Pulau Panas
Sindang Panjang
Kecamatan Tanjung Sakti Pumi	0	0	0	0

Lanjutan Tabel/Continued Table 3.1.9

Kelurahan/Desa Kelurahan/Village	Mawar/Rose		Sedap Malam/Tuberose	
	2018	2019	2018	2019
(1)	(6)	(7)	(8)	(9)
Tanjung Sakti
Penandingan
Tanjung Bulan
Pajar Bulan
Negeri Kaya
Gunung Kerto
Pulau Panggung
Masam Bulan
Gunung Agung
Ulak Lebar
Pagar Agung
Benteng
Pagar Jati
Lubuk Tabun
Lubuk Dalam
Gunung Kembang
Pulau Panas
Sindang Panjang
Kecamatan Tanjung Sakti Pumi	0	0	0	0

Catatan/Note: Tidak ada produksi tanaman hias di Kabupaten Lahat

Sumber/Source: BPS, Statistik Pertanian Hortikultura SPH-TH/BPS-Statistics Indonesia, Agricultural Statistik for Horticulture SPH-TH

Tabel
Table 3.1.10

**Produksi Tanaman Hias Menurut Kelurahan/Desa dan
Jenis Tanaman (tangkai), 2018 and 2019**
*Production of Ornamental Plants by Kelurahan/Village and
Kind of Plant (stalks), 2018 and 2019*

Kelurahan/Desa Kelurahan/Village	Anggrek/ <i>Orchid</i>		Krisan/ <i>Chrysantemum</i>	
	2018	2019	2018	2019
(1)	(2)	(3)	(4)	(5)
Tanjung Sakti
Penandingan
Tanjung Bulan
Pajar Bulan
Negeri Kaya
Gunung Kerto
Pulau Panggung
Masam Bulan
Gunung Agung
Ulak Lebar
Pagar Agung
Benteng
Pagar Jati
Lubuk Tabun
Lubuk Dalam
Gunung Kembang
Pulau Panas
Sindang Panjang
Kecamatan Tanjung Sakti Pumi	0	0	0	0

Lanjutan Tabel/Continued Table 3.1.10

Kecamatan Subdistrict	Mawar/Rose		Sedap Malam/Tuberose	
	2018	2019	2018	2019
(1)	(6)	(7)	(8)	(9)
Tanjung Sakti
Penandingan
Tanjung Bulan
Pajar Bulan
Negeri Kaya
Gunung Kerto
Pulau Panggung
Masam Bulan
Gunung Agung
Ulak Lebar
Pagar Agung
Benteng
Pagar Jati
Lubuk Tabun
Lubuk Dalam
Gunung Kembang
Pulau Panas
Sindang Panjang
Kecamatan Tanjung Sakti Pumi	0	0	0	0

Catatan/Note: Tidak ada produksi tanaman hias di Kabupaten Lahat
 Sumber/Source: BPS, Statistik Pertanian Hortikultura SPH-TH/BPS-Statistics Indonesia, Agricultural Statistik for Horticulture SPH-TH

Tabel
Table 3.1.11

**Luas Panen Tanaman Hias Menurut Jenis Tanaman (m²),
2016–2019**
**Harvested Area of Ornamental Plants by Kind of Plant (m²),
2016–2019**

Jenis Tanaman <i>Kind of Plants</i>	2016	2017	2018	2019
(1)	(2)	(3)	(4)	(5)
Cordyline/ Cordyline
Adenium (Kamboja Jepang)/ Adenium obesum
Aglaonema/ Chinese evergreens
Anggrek/ Orchid
Anthurium Bunga/ Flamingo Lily Flower
Anthurium Daun/ Laceleaf
Anyelir/ Carnation
Caladium/ Heart of Jesus
<i>Diffenbachia/ Dumb canes</i>
Dracaena/ Dracaena
Euphorbia/ Spurges
Gladiol/ Gladiol
Herbras/ Gerbera
Krisan/ Chrysantemum
Mawar/ Rose
Melati/ Jasmine
Monstera/ Swiss cheese plant
Pakis/ Fern
Palem/ Palm
Pedang-pedangan/ Sansevieria
Pisang–pisangan/ Heliconia
Philodendron/ Philodendron
Sedap Malam/ Tuberose
Soka/ Ixora

Catatan/Note: Tidak ada produksi tanaman hias di Kabupaten Lahat

Sumber/Source: BPS, Statistik Pertanian Hortikultura SPH-TH/BPS-Statistics Indonesia, Agricultural Statistik for Horticulture SPH-TH

Tabel 3.1.12 **Produksi Tanaman Hias Menurut Jenis Tanaman (tangkai), 2016–2019**
Table 3.1.12 **Production of Ornamental Plants by Kind of Plant (stalks), 2016–2019**

Jenis Tanaman Kind of Plants	2016	2017	2018	2019
(1)	(2)	(3)	(4)	(5)
Cordyline/ Cordyline
Adenium (Kamboja Jepang)/ Adenium obesum
Aglaonema/ Chinese evergreens
Anggrek/ Orchid
Anthurium Bunga/ Flamingo Lily Flower
Anthurium Daun/ Laceleaf
Anyelir/ Carnation
Caladium/ Heart of Jesus
Diffenbachia/ Dumb canes
Dracaena/ Dracaena
Euphorbia/ Spurges
Gladiol/ Gladiol
Herbras/ Gerbera
Krisan/ Chrysantemum
Mawar/ Rose
Melati/ Jasmine
Monstera/ Swiss cheese plant
Pakis/ Fern
Palem/ Palm
Pedang-pedangan/ Sansevieria
Pisang–pisangan/ Heliconia
Philodendron/ Philodendron
Sedap Malam/ Tuberose

Catatan/Note: Tidak ada produksi tanaman hias di Kabupaten Lahat

Sumber/Source: BPS, Statistik Pertanian Hortikultura SPH-TH/BPS-Statistics Indonesia, Agricultural Statistik for Horticulture SPH-TH

Tabel
Table 3.1.13

**Produksi Buah-buahan Menurut Kelurahan/Desa dan
Jenis Tanaman (ton), 2018 and 2019**
*Production of Fruits by Kelurahan/Desa and Kind of Plant
(ton), 2018 and 2019*

Kelurahan/Desa Kelurahan/Village	Mangga/Mango		Durian/Durian		Jeruk/Orange	
	2018	2019	2018	2019	2018	2019
(1)	(2)	(3)	(4)	(5)	(6)	(7)
Tanjung Sakti
Penandingan
Tanjung Bulan
Pajar Bulan
Negeri Kaya
Gunung Kerto
Pulau Panggung
Masam Bulan
Gunung Agung
Ulak Lebar
Pagar Agung
Benteng
Pagar Jati
Lubuk Tabun
Lubuk Dalam
Gunung Kembang
Pulau Panas
Sindang Panjang
Kecamatan Tanjung Sakti Pumi	9,1	18,7	61,7	40	7,4	8,1

Lanjutan Tabel/Continued Table 3.1.13

Kelurahan/Desa Kelurahan/Village	Pisang/Banana		Pepaya/Papaya		Salak/Salacca	
	2018	2019	2018	2019	2018	2019
(1)	(8)	(9)	(10)	(11)	(12)	(13)
Tanjung Sakti
Penandingan
Tanjung Bulan
Pajar Bulan
Negeri Kaya
Gunung Kerto
Pulau Panggung
Masam Bulan
Gunung Agung
Ulak Lebar
Pagar Agung
Benteng
Pagar Jati
Lubuk Tabun
Lubuk Dalam
Gunung Kembang
Pulau Panas
Sindang Panjang
Kecamatan Tanjung Sakti Pumi	1,8	2,8	4,5	4,8	4,6	4,9

Catatan/Note:

Sumber/Source: BPS, Statistik Pertanian Hortikultura SPH-BST/BPS-Statistics Indonesia, Agricultural Statistic for Horticulture SPH-BST

Tabel
Table 3.1.14

Produksi Buah–Buahan dan Sayuran Tahunan Menurut Jenis Tanaman (ton), 2016–2019
Production of Annual Fruits and Vegetables by Kind of Plant (ton), 2016–2019

Jenis Tanaman Kind of Plants	2016	2017	2018	2019
(1)	(2)	(3)	(4)	(5)
Buah–Buahan/ Fruits:
Alpukat/ Avocado
Anggur/ Grape
Apel/ Apple
Belimbing/ Star Fruit
Duku/Langsat/Kokosan/ Duku
Durian/ Durian
Jambu Air/ Rose Apple
Jambu Biji/ Guava
Jeruk Besar/ Pomelo
Jeruk Siam/Keprok/ Tangerine/ Orange
Jeruk/ Orange (Tangerine + Pomelo)
Mangga/ Mango
Manggis/ Mangosteen
Markisa/ Marquisa
Nangka/Cempedak/ Jack Fruit
Nenas/ Pineapple
Pepaya/ Papaya
Pisang/ Banana
Rambutan/ Rambutan
Salak/ Salacca

Catatan/Note: ...= Tidak tersedia data level Kecamatan

Sumber/Source: BPS, Statistik Pertanian Hortikultura SPH-TH/BPS-Statistics Indonesia, Agricultural Statistik for Horticulture SPH-TH

**3.2 PERKEBUNAN
ESTATE CROPS**

Tabel 3.2.1 Luas Areal Tanaman Perkebunan Menurut Kecamatan dan Jenis Tanaman di Kabupaten Lahat (ha), 2018 dan 2019
Planted Area of Estate Crops by Subdistrict and Type of Crops in Lahat Regency (ha), 2018 dan 2019

Kelurahan/Desa Kelurahan/Village	Kelapa Sawit/ Oil Palm		Kelapa/Coconut		Karet/Rubber		Kopi/Coffee	
	2018	2019	2018	2019	2018	2019	2018	2019
(1)	(2)	(3)	(4)	(5)	(6)	(7)	(8)	(9)
Tanjung Sakti
Penandingan
Tanjung Bulan
Pajar Bulan
Negeri Kaya
Gunung Kerto
Pulau Panggung
Masam Bulan
Gunung Agung
Ulak Lebar
Pagar Agung
Benteng
Pagar Jati
Lubuk Tabun
Lubuk Dalam
Gunung Kembang
Pulau Panas
Sindang Panjang
Kecamatan Tanjung Sakti Pumi	38	40	58	40	0	0	4145	4150

Lanjutan Tabel/*Continued Table* 3.2.1

Kelurahan/Desa Kelurahan/Village	Kakao/Cocoa		Tebu/Sugar cane		Teh/Tea		Tembakau/Tobacco	
	2018	2019	2018	2019	2018	2019	2018	2019
(1)	(10)	(11)	(12)	(13)	(14)	(15)	(16)	(17)
Tanjung Sakti
Penandingan
Tanjung Bulan
Pajar Bulan
Negeri Kaya
Gunung Kerto
Pulau Panggung
Masam Bulan
Gunung Agung
Ulak Lebar
Pagar Agung
Benteng
Pagar Jati
Lubuk Tabun
Lubuk Dalam
Gunung Kembang
Pulau Panas
Sindang Panjang
Kecamatan Tanjung Sakti Pumi	53	50	0	0	0	0	0	0

Sumber/*Source*: Dinas Pertanian Kabupaten Lahat/*Agriculture Offices Lahat Regency*

Tabel 3.2.2
Table

Produksi Perkebunan Menurut Kelurahan/Desa dan Jenis Tanaman (ton), 2018 dan 2019
Production of Estate by Kelurahan/Village and Type of Crops (ton), 2018 and 2019

Kelurahan/Desa Kelurahan/Village	Kelapa Sawit/ Oil Palm		Kelapa/Coconut		Karet/Rubber		Kopi/Coffee	
	2018	2019	2018	2019	2018	2019	2018	2019
(1)	(2)	(3)	(4)	(5)	(6)	(7)	(8)	(9)
Tanjung Sakti
Penandingan
Tanjung Bulan
Pajar Bulan
Negeri Kaya
Gunung Kerto
Pulau Panggung
Masam Bulan
Gunung Agung
Ulak Lebar
Pagar Agung
Benteng
Pagar Jati
Lubuk Tabun
Lubuk Dalam
Gunung Kembang
Pulau Panas
Sindang Panjang
Kecamatan Tanjung Sakti Pumi	10	10	30	30	0	0	2070	2070

Lanjutan Tabel/*Continued Table 3.2.2*

Kelurahan/Desa Kelurahan/Village	Kakao/Cocoa		Tebu/Sugar cane		Teh/Tea		Tembakau/Tobacco	
	2018	2019	2018	2019	2018	2019	2018	2019
(1)	(10)	(11)	(12)	(13)	(14)	(15)	(16)	(17)
Tanjung Sakti
Penandingan
Tanjung Bulan
Pajar Bulan
Negeri Kaya
Gunung Kerto
Pulau Panggung
Masam Bulan
Gunung Agung
Ulak Lebar
Pagar Agung
Benteng
Pagar Jati
Lubuk Tabun
Lubuk Dalam
Gunung Kembang
Pulau Panas
Sindang Panjang
Kecamatan Tanjung Sakti Pumi	0	20	0	0	0	0	0	0

Sumber/Source: Dinas Pertanian Kabupaten Lahat/Agriculture Offices Lahat Regency

04

PARIWISATA DAN EKONOMI
TOURISM AND ECONOMY

JUMLAH
RUMAH
MAKAN
DAN RESTORAN
DI KABUPATEN
LAHAT TAHUN 2019

104



BADAN PUSAT STATISTIK
KABUPATEN LAHAT

PENJELASAN TEKNIS

1. Wisatawan mancanegara (wisman) ialah setiap pengunjung yang mengunjungi suatu negara di luar tempat tinggalnya, didorong oleh satu atau beberapa keperluan tanpa bermaksud memperoleh penghasilan di tempat yang dikunjungi dan lamanya kunjungan tersebut tidak lebih dari satu tahun (12 bulan). Definisi ini mencakup 2 (dua) kategori wisatawan mancanegara, yaitu :
 - a. Wisatawan (turis) ialah setiap pengunjung seperti definisi di atas yang tinggal paling sedikit 24 jam, akan tetapi tidak lebih dari 1 (satu) tahun di tempat yang dikunjungi, dengan maksud antara lain: berlibur, rekreasi, olah raga, bisnis, menghadiri pertemuan, studi, dan kunjungan dengan alasan kesehatan.
 - b. Excursionist ialah setiap pengunjung seperti definisi di atas yang tinggal kurang dari 24 jam di tempat yang dikunjungi (termasuk "Cruise passengers"). Cruise Passengers ialah setiap pengunjung yang tiba di suatu negara di mana mereka tidak menginap di akomodasi yang tersedia di negara tersebut, misalnya dengan kapal laut.
2. Rata-rata lama tinggal adalah rata-rata waktu tinggal wisatawan mancanegara di Indonesia untuk satu kali kunjungan.

TECHNICAL NOTES

1. *An International Visitor is any person visiting a country other than his usual place of residence for any reason other than for earning income in the country visited, and the length of stay is no more than one year (12 months). This definition covers two categories of foreign visitors, namely :*
 - a. *"Tourist" is any visitor staying for at least 24 hours, but no more than one year, in the country visited, with the intention of visiting, and for any of these purposes: Pleasure, recreation and sports, Business, visiting friends and relatives, missions, attending meetings, conferences, visit for health reasons and study.*
 - b. *"Excursionist" is any visitor staying less than 24 hours in the country visited including, "Cruise Passengers", i.e. visitors arriving in a country without staying in any accommodation available in the visited country.*
- Average length of stay is the average stay duration of foreign visitor in Indonesia for one trip. religious, and specific education.*

3. Usaha penyediaan akomodasi adalah usaha yang menyediakan pelayanan penginapan yang dapat dilengkapi dengan pelayanan pariwisata lainnya. Usaha penyediaan akomodasi dapat berupa hotel, villa, pondok wisata, bumi perkemahan, persinggahan karavan, dan akomodasi lainnya yang digunakan untuk tujuan pariwisata.

The business of providing accommodation is a business that provides specialty services that can be equipped with other tourism services. It includes hotel, villa, cottage, camping, caravan stop, and other accommodation that are used for tourism purposes.

4. Hotel adalah penyediaan akomodasi secara harian berupa kamar-kamar di dalam satu bangunan yang dapat dilengkapi dengan jasa pelayanan makan dan minum, kegiatan hiburan dan atau fasilitas lainnya. Hotel terdiri dari hotel berbintang dan hotel non- bintang.

2. *Hotel is a daily supply of accommodation rooms within a building which can be equipped with eating and drinking services, entertainment activities and/or other facilities. Hotel consists of a classified hotel and a non-classified hotel.*

5. Hotel bintang adalah usaha penyediaan jasa pelayanan penginapan, makan minum serta jasa lainnya bagi umum dengan menggunakan sebagian atau seluruh bangunan. Usaha ini dikelola secara komersial serta memenuhi ketentuan persyaratan sebagai hotel bintang (termasuk berlian) yang ditetapkan dalam surat keputusan instansi yang membinanya. Misalnya hotel bintang lima, hotel bintang empat dan seterusnya.

3. *Star hotel is the business of providing an accommodation, eating and drinking as well as other services for the public by using a building or a part of a building. It is managed commercially and meets specified requirements as a star hotel (including diamonds) set forth in the decree of fostering agency. For example, five star hotel, four star hotel, and so on.*

ULASAN

Melalui sisi pariwisata dan ekonomi, dapat dilihat melalui gambar 4.1 bahwa di kecamatan Tanjung Sakti Pumi terdapat sekitar 152 toko/warung kelontong. Dimana di Desa Pajar Bulan terdapat toko/warung kelontong terbanyak yaitu 25 toko/warung kelontong dan desa Pagar Agung memiliki jumlah toko/warung paling sedikit yaitu berjumlah 2 toko/warung kelontong. Kecamatan Tanjung Sakti Pumi tidak memiliki hotel/peninginapan/wisma.

Untuk lokasi pasar, di kecamatan Tanjung Sakti Pumi terdapat 1 pasar dengan bangunan permanen di desa Masam Bulan dan terdapat 2 pasar dengan bangunan semi permanen di desa Masam Bulan dan Negeri Kaya. Terdapat 2 sarana keuangan bank umum pemerintahan yang aktif di kecamatan Tanjung Sakti Pumi yang terletak di desa Pajar Bulan dan juga terdapat 2 koperasi kopinkra di desa Pajar Bulan dan Tanjung Bulan yang aktif di kecamatan ini.

Kecamatan Tanjung Sakti Pumi tidak memiliki embung desa di tahun 2019. Kecamatan Tanjung Sakti Pumi memiliki transportasi darat di setiap desanya dan memiliki transportasi tanpa trayek tetap untuk mobilisasi antar desanya. Sedangkan untuk kondisi jalan di kecamatan Tanjung Sakti Pumi, semua kondisi jalannya adalah aspal/beton.

Gambar 4.1
Figures

Jumlah Toko/Warung Kelontong di Kecamatan Tanjung Sakti Pumi Menurut Desa/Kelurahan Tahun 2019

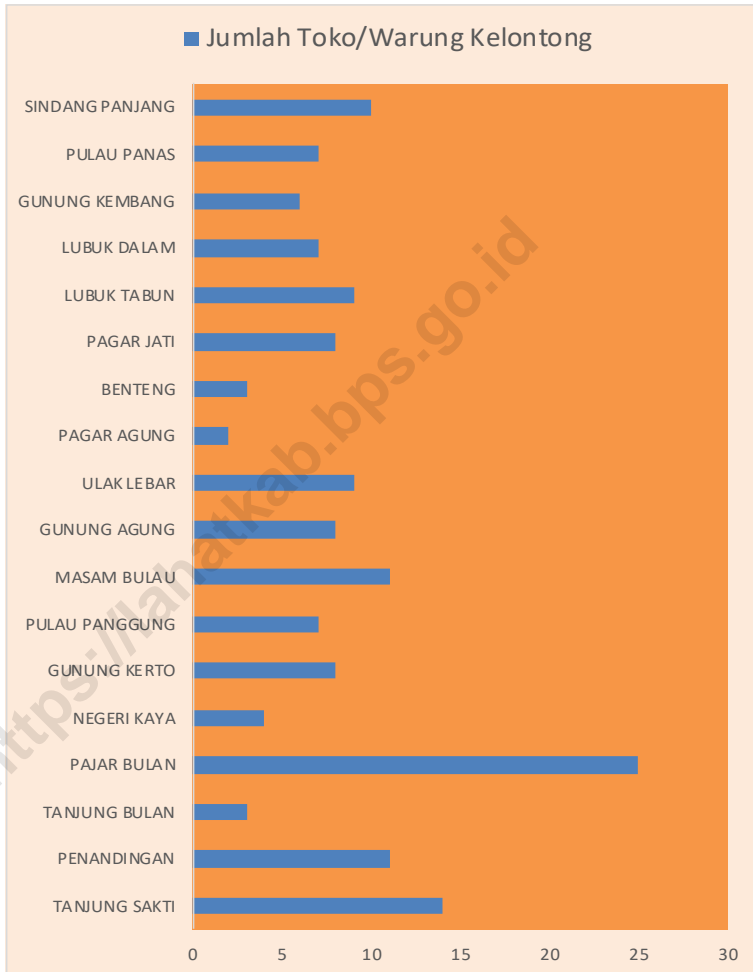

Sumber/Source : BPS, Pendataan Potensi Desa (Podes) BPS-Statistics Indonesia, Village Potential Data Collection

Tabel
Table 4.1

**Jumlah Rumah Makan/Restoran Menurut Kelurahan/Desa,
2016 - 2019**
Number of Restaurants by Kelurahan/Village, 2016 - 2019

Kelurahan/Desa Kelurahan/Village	2016	2017	2018	2019
(1)	(2)	(3)	(4)	(5)
Tanjung Sakti	0	0
Penandingan	0	0
Tanjung Bulan	0	0
Pajar Bulan	0	0
Negeri Kaya	0	0
Gunung Kerto	0	0
Pulau Panggung	0	0
Masam Bulan	0	0
Gunung Agung	0	0
Ulak Lebar	0	0
Pagar Agung	0	0
Benteng	0	0
Pagar Jati	0	0
Lubuk Tabun	0	0
Lubuk Dalam	0	0
Gunung Kembang	0	0
Pulau Panas	0	0
Sindang Panjang	0	0
Kecamatan Tanjung Sakti Pumi	0	0

Catatan/Note: ... = Tidak tersedia data di level Kecamatan dan Desa/Kelurahan

Sumber/Source: Dinas Pariwisata Kabupaten Lahat

**Tabel
Table 4.2****Banyaknya Sarana dan Prasarana Ekonomi Menurut Desa/
Kelurahan dan Jenisnya di Kecamatan Tanjung Sakti Pumi
Tahun 2019**

Desa/Kelurahan	Kelompok Pertokoan	Pasar dengan Bangunan Permanen	Pasar dengan Bangunan Semi Permanen	Pasar Tanpa Bangunan
(1)	(2)	(3)	(4)	(5)
Tanjung Sakti	0	0	0	0
Penandingan	0	0	0	0
Tanjung Bulan	0	0	0	0
Pajar Bulan	1	0	0	0
Negeri Kaya	0	0	1	0
Gunung Kerto	0	0	0	0
Pulau Panggung	0	0	0	0
Masam Bulan	0	1	1	0
Gunung Agung	0	0	0	0
Ulak Lebar	0	0	0	0
Pagar Agung	0	0	0	0
Benteng	0	0	0	0
Pagar Jati	0	0	0	0
Lubuk Tabun	0	0	0	0
Lubuk Dalam	0	0	0	0
Gunung Kembang	0	0	0	0
Pulau Panas	0	0	0	0
Sindang Panjang	0	0	0	0
Kecamatan Tanjung Sakti Pumi	1	1	2	0

Catatan/Note:

Sumber/Source: BPS, Pendataan Potensi Desa (Podes)/ BPS–Statistics Indonesia, Village Potential Data Collection

Lanjutan Tabel/*Continued Table 4.2*

Desa/Kelurahan	Minimarket/ Swalayan 1	Toko/Warung Kelontong	Restoran/ Rumah Makan
(1)	(2)	(3)	(4)
Tanjung Sakti	0	14	0
Penandingan	0	11	0
Tanjung Bulan	0	3	0
Pajar Bulan	0	25	0
Negeri Kaya	0	4	0
Gunung Kerto	0	8	0
Pulau Panggung	0	7	0
Masam Bulan	0	11	0
Gunung Agung	0	8	0
Ulak Lebar	0	9	0
Pagar Agung	0	2	0
Benteng	0	3	0
Pagar Jati	0	8	0
Lubuk Tabun	0	9	0
Lubuk Dalam	0	7	0
Gunung Kembang	0	6	0
Pulau Panas	0	7	0
Sindang Panjang	0	10	0
Kecamatan Tanjung Sakti Pumi	0	152	0

Catatan/Note:

Sumber/Source: BPS, Pendataan Potensi Desa (Podes)/ BPS–Statistics Indonesia, Village Potential Data Collection

Lanjutan Tabel/Continued Table 4.2

Desa/Kelurahan	Warung/Kedai Makanan	Hotel	Hostel/Motel/Losmen/Wisma
(1)	(2)	(3)	(4)
Tanjung Sakti	2	0	0
Penandingan	1	0	0
Tanjung Bulan	0	0	0
Pajar Bulan	7	0	0
Negeri Kaya	5	0	0
Gunung Kerto	1	0	0
Pulau Panggung	1	0	0
Masam Bulan	2	0	0
Gunung Agung	0	0	0
Ulak Lebar	0	0	0
Pagar Agung	0	0	0
Benteng	0	0	0
Pagar Jati	0	0	0
Lubuk Tabun	0	0	0
Lubuk Dalam	0	0	0
Gunung Kembang	0	0	0
Pulau Panas	3	0	0
Sindang Panjang	2	0	0
Kecamatan Tanjung Sakti Pumi	24	0	0

Catatan/Note:

Sumber/Source: BPS, Pendataan Potensi Desa (Podes)/ BPS–Statistics Indonesia, Village Potential Data Collection

Tabel 4.3 Banyaknya Sarana Lembaga Keuangan Yang Beroperasi Menurut Desa/Kelurahan dan Jenisnya di Kecamatan Tanjung Sakti Pumi Tahun 2019

Desa/Kelurahan	Bank Umum Pemerintah	Bank Umum Swasta	Bank Perkreditan Rakyat
(1)	(2)	(3)	(4)
Tanjung Sakti	0	0	0
Penandingan	0	0	0
Tanjung Bulan	0	0	0
Pajar Bulan	2	0	0
Negeri Kaya	0	0	0
Gunung Kerto	0	0	0
Pulau Panggung	0	0	0
Masam Bulan	0	0	0
Gunung Agung	0	0	0
Ulak Lebar	0	0	0
Pagar Agung	0	0	0
Benteng	0	0	0
Pagar Jati	0	0	0
Lubuk Tabun	0	0	0
Lubuk Dalam	0	0	0
Gunung Kembang	0	0	0
Pulau Panas	0	0	0
Sindang Panjang	0	0	0
Kecamatan Tanjung Sakti Pumi	2	0	0

Catatan/Note:

Sumber/Source: BPS, Pendataan Potensi Desa (Podes)/ BPS–Statistics Indonesia, Village Potential Data Collection

Tabel 4.4 Banyaknya Koperasi yang Masih Aktif Menurut Desa/ Kelurahan dan Jenis Koperasi di Kecamatan Tanjung Sakti Pumi Tahun 2019

Desa/Kelurahan	Koperasi Unit desa (KUD)	Koperasi Industri Kecil dan Kerajinan Rakyat (Kopinkra)	Koperasi Simpan Pinjam (Kospin)	Koperasi Lainnya
(1)	(2)	(3)	(4)	(5)
Tanjung Sakti	0	0	0	0
Penandingan	0	0	0	0
Tanjung Bulan	0	1	0	0
Pajar Bulan	0	1	0	0
Negeri Kaya	0	0	0	0
Gunung Kerto	0	0	0	0
Pulau Panggung	0	0	0	0
Masam Bulan	0	0	0	0
Gunung Agung	0	0	0	0
Ulak Lebar	0	0	0	0
Pagar Agung	0	0	0	0
Benteng	0	0	0	0
Pagar Jati	0	0	0	0
Lubuk Tabun	0	0	0	0
Lubuk Dalam	0	0	0	0
Gunung Kembang	0	0	0	0
Pulau Panas	0	0	0	0
Sindang Panjang	0	0	0	0
Kecamatan Tanjung Sakti Pumi	0	2	0	0

Catatan/Note:

Sumber/Source: BPS, Pendataan Potensi Desa (Podes)/ BPS–Statistics Indonesia, Village Potential Data Collection

Tabel 4.5 Banyaknya Embung Desa Menurut Desa/Kelurahan di Kecamatan Tanjung Sakti Pumi, 2018 dan 2019

Desa/Kelurahan	2018	2019
(1)	(2)	(3)
Tanjung Sakti	...	0
Penandingan	...	0
Tanjung Bulan	...	0
Pajar Bulan	...	0
Negeri Kaya	...	0
Gunung Kerto	...	0
Pulau Panggung	...	0
Masam Bulan	...	0
Gunung Agung	...	0
Ulak Lebar	...	0
Pagar Agung	...	0
Benteng	...	0
Pagar Jati	...	0
Lubuk Tabun	...	0
Lubuk Dalam	...	0
Gunung Kembang	...	0
Pulau Panas	...	0
Sindang Panjang	...	0
Kecamatan Tanjung Sakti Pumi	...	0

Catatan/Note: ...= Data tidak tersedia

Sumber/Source: BPS, Pendataan Potensi Desa (Podes)/ BPS-Statistics Indonesia, Village Potential Data Collection

Tabel
Table 4.6**Sarana Transportasi Antar Desa/Kelurahan Menurut Desa/
Kelurahan di Kecamatan Tanjung Sakti Pumi, Tahun 2019**

Desa/Kelurahan	Jenis Transportasi	Keberadaan Angkutan Umum
(1)	(2)	(3)
Tanjung Sakti	Darat	Ada, tanpa trayek tetap
Penandingan	Darat	Ada, tanpa trayek tetap
Tanjung Bulan	Darat	Ada, tanpa trayek tetap
Pajar Bulan	Darat	Ada, tanpa trayek tetap
Negeri Kaya	Darat	Ada, tanpa trayek tetap
Gunung Kerto	Darat	Ada, tanpa trayek tetap
Pulau Panggung	Darat	Ada, tanpa trayek tetap
Masam Bulan	Darat	Ada, tanpa trayek tetap
Gunung Agung	Darat	Ada, tanpa trayek tetap
Ulak Lebar	Darat	Ada, tanpa trayek tetap
Pagar Agung	Darat	Ada, tanpa trayek tetap
Benteng	Darat	Ada, tanpa trayek tetap
Pagar Jati	Darat	Ada, tanpa trayek tetap
Lubuk Tabun	Darat	Ada, tanpa trayek tetap
Lubuk Dalam	Darat	Ada, tanpa trayek tetap
Gunung Kembang	Darat	Ada, tanpa trayek tetap
Pulau Panas	Darat	Ada, tanpa trayek tetap
Sindang Panjang	Darat	Ada, tanpa trayek tetap

Catatan/Note:

Sumber/Source: BPS, Pendataan Potensi Desa (Podes)/ BPS–Statistics Indonesia, Village Potential Data Collection

Tabel
Table 4.7

**Kondisi Jalan Darat Antar Desa/Kelurahan Menurut Desa/
Kelurahan di Kecamatan Tanjung Sakti Pumi, Tahun 2019**

Desa/Kelurahan	Jenis Permukaan Jalan	Dapat Dilalui Kendaraan Bermotor Roda 4 atau Lebih
(1)	(2)	(3)
Tanjung Sakti	Aspal/Beton	Sepanjang tahun
Penandingan	Aspal/Beton	Sepanjang tahun
Tanjung Bulan	Aspal/Beton	Sepanjang tahun
Pajar Bulan	Aspal/Beton	Sepanjang tahun
Negeri Kaya	Aspal/Beton	Sepanjang tahun
Gunung Kerto	Aspal/Beton	Sepanjang tahun
Pulau Panggung	Aspal/Beton	Sepanjang tahun
Masam Bulan	Aspal/Beton	Sepanjang tahun
Gunung Agung	Aspal/Beton	Sepanjang tahun
Ulak Lebar	Aspal/Beton	Sepanjang tahun
Pagar Agung	Aspal/Beton	Sepanjang tahun
Benteng	Aspal/Beton	Sepanjang tahun
Pagar Jati	Aspal/Beton	Sepanjang tahun
Lubuk Tabun	Aspal/Beton	Sepanjang tahun
Lubuk Dalam	Aspal/Beton	Sepanjang tahun
Gunung Kembang	Aspal/Beton	Sepanjang tahun
Pulau Panas	Aspal/Beton	Sepanjang tahun
Sindang Panjang	Aspal/Beton	Sepanjang tahun

Catatan/Note:

Sumber/Source: BPS, Pendataan Potensi Desa (Podes)/ BPS–Statistics Indonesia, Village Potential Data Collection

**Tabel
Table 4.8**

Keberadaan Kantor Pos/Pos Pembantu/Rumah Pos dan Perusahaan/Agen Jasa Ekspedisi Swasta Menurut Desa/Kelurahan di Kecamatan Tanjung Sakti Pumi, Tahun 2019

Desa/Kelurahan	Kantor Pos/Pos Pembantu/ Rumah Pos	Perusahaan/Agen Jasa Ekspedisi Swasta
(1)	(2)	(3)
Tanjung Sakti	Tidak Ada	Tidak Ada
Penandingan	Tidak Ada	Tidak Ada
Tanjung Bulan	Tidak Ada	Tidak beroperasi
Pajar Bulan	Beroperasi	Tidak Ada
Negeri Kaya	Tidak Ada	Tidak Ada
Gunung Kerto	Tidak Ada	Tidak Ada
Pulau Panggung	Tidak Ada	Tidak Ada
Masam Bulan	Tidak Ada	Tidak Ada
Gunung Agung	Tidak Ada	Tidak Ada
Ulak Lebar	Tidak Ada	Tidak Ada
Pagar Agung	Tidak Ada	Tidak Ada
Benteng	Tidak Ada	Tidak Ada
Pagar Jati	Tidak Ada	Tidak Ada
Lubuk Tabun	Tidak Ada	Tidak Ada
Lubuk Dalam	Tidak Ada	Tidak Ada
Gunung Kembang	Tidak Ada	Tidak Ada
Pulau Panas	Tidak Ada	Tidak Ada
Sindang Panjang	Tidak Ada	Tidak Ada

Catatan/Note:

Sumber/Source: BPS, Pendataan Potensi Desa (Podes)/ BPS–Statistics Indonesia, Village Potential Data Collection



Sensus
Penduduk
2020

DATA

MENCERDASKAN BANGSA

— *Enlighten The Nation* —



**BADAN PUSAT STATISTIK
KABUPATEN LAHAT
BPS-STATISTICS OF LAHAT REGENCY**

Jl. Bandar Jaya Lk. III Lahat
Telp. (0731)321416, Fax. (0731)321416
E-mail : bps1604@mailhost.bps.go.id

ISBN 978-602-637-604-6



9 786026 376046 >