

KECAMATAN KOTA AGUNG DALAM ANGKA

Kota Agung District in Figures

2021



**BADAN PUSAT STATISTIK
KABUPATEN LAHAT**
BPS-Statistics of Lahat Regency

KECAMATAN KOTA AGUNG DALAM ANGKA

Kota Agung District in Figures
2021



KECAMATAN KOTA AGUNG DALAM ANGKA
Kota Agung District in Figures
2021

SBN: 978-602-710-776-2

Katalog /Catalog: 11020011604.040

Ukuran Buku/Book Size: 14,8 cm x 21 cm

Jumlah Halaman/Number of Pages : xviii + 102 hal/pages

Naskah/Manuscript:

BPS Kabupaten Lahat/BPS-Statistics of Lahat Regency

Penyunting/Editor:

BPS Kabupaten Lahat/BPS-Statistics of Lahat Regency

Gambar Kover/Cover Design:

BPS Kabupaten Lahat/BPS-Statistics of Lahat Regency

Ilustrasi Kover/Cover Illustration:

Kantor Camat Kecamatan Kota Agung/Sub-district Office Kota Agung

BPS Kabupaten Lahat /BPS-Statistics of Lahat Regency

Dicetak oleh/Printed by:

Percetakan Mandiri/ Mandiri Printing

Dilarang mengumumkan, mendistribusikan, mengomunikasikan, dan/atau menggandakan sebagian atau seluruh isi buku,i untuk tujuan komersil tanpa izin tertulis dari Badan Pusat Statistik,

Prohibited to announce, distribute, communicate, and/or copy part or all of this book for commercial purpose without permission from BPS-Statistics,donesia,

Tim Penyusun

Drafting Team

Kecamatan Kota Agung Dalam Angka 2021

Kota Agung District in Figures 2021

Penanggung Jawab Umum/General Person in Charge :

Ir. Chairanita Kurniarita, M.Si

Penanggung Jawab Tekhnis/Technical Person in Charge :

Nur Yanuar, S,ST

Editor/Editors :

Nur Yanuar, S,ST

Erwandi Yansah Putra, S.P

Penulis dan Pengolah Data/Writer and Data Processor :

Erwandi Yansah Putra, S.P

Desain atau Layouting/Design or Layout :

Erwandi Yansah Putra, S.P

PETA WILAYAH KECAMATAN KOTA AGUNG

DISTRICT AREA MAP KOTA AGUNG

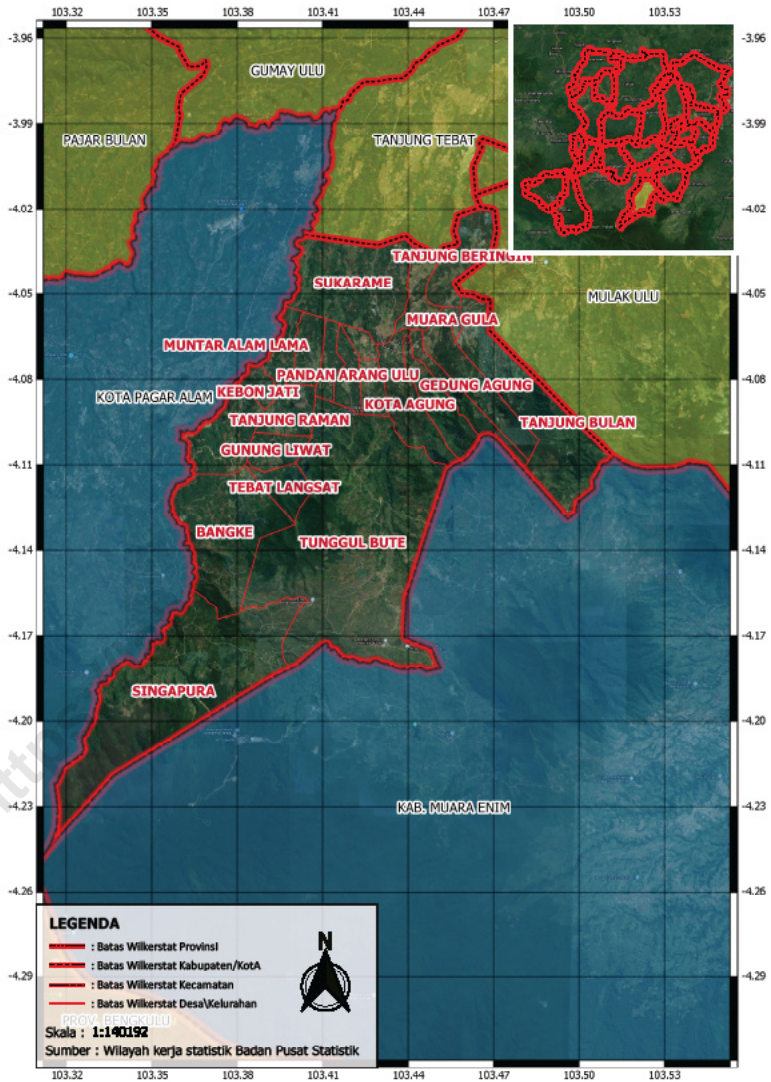

KEPALA BPS KABUPATEN LAHAT
CHIEF STATISTICIAN OF LAHAT REGENCY



Ir. Chairanita Kurniarita, M.Si



KATA PENGANTAR

Kecamatan Kota Agung Dalam Angka 2021 merupakan publikasi yang diterbitkan oleh BPS Kabupaten Lahat. Disadari bahwa publikasi, belum sepenuhnya memenuhi harapan pihak pemakai data khususnya para perencana, namun diharapkan dapat membantu melengkapi penyusunan rencana pembangunan di Kabupaten Lahat.

Publikasi dapat terwujud berkat kerja sama dan bantuan dari berbagai pihak baik, stansi pemerintah maupun swasta, Kepada semua pihak yang telah memberikan bantuan disampaikan penghargaan dan terima kasih yang sebesar-besarnya.

Walaupun publikasi, telah disiapkan sebaik-baiknya, namun disadari masih ada kekurangan dan kesalahan yang terjadi, Untuk perbaikan publikasi, tanggapan dan saran yang bersifat konstruktif dari para pemakai sangat diharapkan.

Lahat, Agustus 2021
Kepala BPS
Kabupaten Lahat

Ir. Chairanita Kurniarita, M.Si



PREFACE

Kota Agung District Figures year 2021 is an annual publication published by BPS Kabupaten Lahat. It is realized that this publication has not fully met the expectations of data users, especially planners but is expected to help complete the preparation of development plans Lahat Regency.

This publication was made possible thanks to the cooperation and assistance of various parties, both government and private agencies To all those who have provided assistance, we express our deepest gratitude and appreciation.

Although this publication has been prepared as well as possible, it is recognized that there are still shortcomings and errors that occur For the improvement of this publication, constructive feedback and suggestions from users are highly expected.

Lahat , August 2021
Chief Statistician of
Lahat Regency

Ir. Chairanita Kurniarita, M.Si

DAFTAR ISI / CONTENTS

	Halaman <i>Page</i>
Kata Pengantar/ <i>Preface</i>	ix
Daftar Isi/ <i>Contents</i>	xi
Penjelasan Umum / <i>Explanatory Notes</i>	xiii
Daftar Singkatan/ <i>List of Abbreviations</i>	xv
Statistik Kunci/ <i>Key Statistics</i>	xvii
1. Geografi/ <i>Geography</i>	1
2. Sosial dan Kesejahteraan Rakyat/ <i>Social and Welfare</i>	9
3. Penduduk / <i>Population</i>	45
4. Pertanian dan Perikanan/ <i>Agriculture and Fishery</i>	55
5. Tourisme and Ekonomi/ <i>Tourism and Economy</i>	87

PENJELASAN UMUM/EXPLANATORY NOTES

Tanda-tanda, satuan-satuan, dan lain-lainnya yang digunakan dalam publikasi, adalah sebagai berikut:

Symbols, measurement units, and acronyms which are used, this publication, are as follows:

1, TANDA-TANDA/SYMBOLS

Data tidak tersedia/ <i>Data not available</i>	: ...	
Tidak ada atau nol / <i>Null or zero</i>	: -	
Data dapat diabaikan/ <i>Data negligible</i>	: :	0
Tanda decimal/ <i>Decimal point</i>	: ,	
Data tidak dapat ditampilkan/ <i>Not applicable</i>	: NA	
Angka estimasi/ <i>Estimated figures</i>	: e	
Angka diperbaiki/ <i>Revised figures</i>	: r	
Angka sementara/ <i>Preliminary figures</i>	: x	
Angka sangat sementara/ <i>Very preliminary figures</i>	: xx	
Angka sangat sangat sementara/ <i>Very very preliminary figures</i>	: xxx	

2, SATUAN/UNITS

barel/ <i>barrel</i>	: 158,99 liter/ <i>litres</i> = 1/6,2898 m ³
hektar (ha)/ <i>hectare (ha)</i>	: 10 000 m ²
kilometer (km)/ <i>kilometres (km)</i>	: 1 000 meter/ <i>meters (m)</i>
knot/ <i>knot</i>	: 1,8523 km/jam (<i>km/hour</i>)
kuintal/ <i>quintal</i>	: 100 kg
KWh	: 1 000 Watt hour
MWh	: 1 000 KWh
liter (untuk beras)/ <i>litre (for rice)</i>	: 0,80 kg
MMSCF	: 1/35,3 m ³
metrik ton (m,ton)/ <i>metric ton (m, ton)</i>	: 0,98421 long ton = 1 000 kg
ons/ <i>ounce</i>	: 28,31 gram/ <i>grams</i>
ton	: 1 000 kg

Satuan lain: buah, dus, butir, helai/lembar, kaleng, batang, pulsa, ton kilometer (ton-km), jam, menit, persen (%),

Other units: unit, pack, pieces, sheet, tin, pulse, ton-kilometres(ton-km), hour, minute, percent (%),

Perbedaan angka di belakang koma disebabkan oleh pembulatan angka,
The difference, decimal numbers is caused by rounding,

DAFTAR SINGKATAN/ LIST OF ABBREVIATIONS

SI	: Stasiun Iklim/ <i>Climate Station</i>
SIMPK	: Stasiun Meteorologi Pertanian Khusus/ <i>Special Agricultural Meteorology Station</i>
t,t	: Tempat tidur / <i>Bed</i>
BCG	: Bacillus Calmette Guerin
DPT	: Difteri, Pertusis, Tetanus
TT	: Tetanus Toxoid
IOT	: Industri Obat Tradisional/ <i>Traditional Medicine,dustry</i>
IKOT	: Industri Kecil Obat Tradisional/ <i>Traditional Medicine Small</i>
Alkes	: Alat kesehatan/ <i>Health Kits</i>
PKRT	: Perbekalan Kesehatan Rumah tangga/ <i>Household Health Logistics</i>
Kompl	: Komplemen/ <i>Complement</i>
IRTP	: Industri Pangan Produksi Rumah Tangga/ <i>Foods Home,dustry</i>
PBF	: Pedagang Besar Farmasi/ <i>Pharmacy Whole-seller</i>
GFK	: Gudang Farmasi Kab/Kota/Regency/ <i>Municipality Pharmacy Warehouse</i>
RB	: Rumah Bersalin/ <i>Delivery House</i>
Pustu	: Puskesmas pembantu/ <i>Auxiliary Public Health Center</i>
BP	: Balai Pengobatan/ <i>Polyclinic</i>
TPS	: Tempat Pembuangan Sementara / <i>landfill</i>
Jamkesmas	: Jaminan kesehatan masyarakat miskin/ <i>Poor public health,surance</i>
PJKMU	: Program Jaminan Kesehatan Masyarakat Umum
SIUP	: Surat Ijin Usaha Perdagangan/ <i>Trading Permission Letter</i>
TDP	: Tanda Daftar Perusahaan/ <i>Company Registration Identity</i>
API	: Angka Pengenal Importir/ <i>Importer's Identity Number</i>

Data Statistik Kunci Kabupaten Lahat, 2018–2020

Key Statistics Lahat Regency, 2018–2020

Rincian/Description	Satuan/Unit	2018	2019	2020
(1)	(2)	(3)	(4)	(5)
SOSIAL/SOCIAL				
Penduduk/Population	orang/ person	405 524	409 348	430 071
Laju Pertumbuhan Penduduk/Population Growth	%	1,02	0,93	4,81
Sex Rasio/Sex Ratio	-	104	104	105
Kepadatan Penduduk/Population Density	orang/km2 person/km2	93,00	98,90	98,60
Angka Harapan Hidup ^{1-e} /Life Expectancy Rate ¹	tahun/years	65,50	65,76	66,04
Penduduk Miskin ² /Poor People ²	ribu jiwa thousand souls	65,31	65,03	65,75
Persentase Penduduk Miskin ⁴ Percentage of Poor People ⁴	%	16,15	15,92	15,95
Indeks Pembangunan Manusia-IPM ⁵ Human Development, dex ⁵	-	66,99	67,62	67,44
EKONOMI/ECONOMIC				
Produk Domestik Regional Bruto (PDRB) Harga Berlaku ⁶ Gross Domestic Bruto (GDP) at Current Price ⁶	Juta rupiah Milion rupiahs	15 984,33	17 171,70*	17 364,77**
Laju Pertumbuhan Ekonomi ⁸ /Economic Growth ⁷	%	4,07	5,62*	0,36**
Produk Domestik Regional Bruto (PDRB) Harga Konstan ⁶ Gross Domestic Bruto (GDP) at Constant Price ⁶	juta rupiah million rupiahs	11 723,72	12 382,33*	12 427,42**

Catatan/Notes: ¹ Hasil proyeksi penduduk, donesia 2010–2035 (pertengahan, /Juni)/The result of, donesia population projection 2010–2035 (mid year/June)

² Kondisi Agustus/Condition at August

³ Menggunakan penimbang hasil proyeksi penduduk, 2010–2035/Weighted by the 2010–2035 population projection

⁴ Kondisi Maret/Condition at March

⁵ Sejak, 2010, IPM dihitung dengan metode baru, Komponen IPM metode baru adalah angka harapan hidup saat lahir, harapan lama sekolah, rata-rata lama sekolah, dan pengeluaran per kapita/Since 2010, HDI was calculated using new method, New HDI component are life expectancy at birth, expected years of schooling, means years of schooling, and expenditure per capita

⁶ Mulai, 2010 mengadopsi System of National Account 2008 (SNA 2008)/Since 2010 is, line with System of National Account 2008 (SNA 2008)

* Angka Sementara, ** Angka Sangat Sementara

⁷ Menggunakan, dasar 2010 (2010=100)/Using 2010 base year (2010=100)

⁸ Menggunakan proyeksi penduduk berdasarkan hasil SP2010/Using population projection based on SP2010

GEOGRAFI GEOGRAPHY



Batas-Batas Wilayah Kabupaten Lahat *Lahat Regency Borederline*

Kabupaten Muara Enim dan Musi Rawas
Muara Enim and Musi Rawas agency



N



W

Kabupaten
Empat Lawang
Empat Lawang Regency

E



Kabupaten
Muara Enim
Muara Enim Regency



S



Kota Pagaralam dan Kabupaten Bengkulu Selatan Provinsi Bengkulu
Pagaralam City and Bengkulu Selatan Regency, Bengkulu Province

PENJELASAN TEKNIS

TECHNICAL NOTES

- | | |
|--|--|
| <p>1. Badan Pusat Statistik (BPS) telah melakukan pendataan Potensi Desa (Podes) sejak tahun 1980. Sejak saat itu, Podes dilaksanakan secara rutin sebanyak 3 kali dalam kurun waktu sepuluh tahun untuk mendukung kegiatan Sensus Penduduk, Sensus Pertanian, ataupun Sensus Ekonomi. Dengan demikian, fakta penting terkait ketersediaan infrastruktur dan potensi yang dimiliki oleh setiap wilayah dapat dipantau perkembangannya secara berkala dan terus menerus</p> | <p>1. <i>BPS-Statistics Indonesia has already recorded village potential (Podes) since 1980. Since then, Podes regularly implemented 3 (three) times within ten years to support the activities of the Population Census, Agriculture Census, or Economic Census. Thus, important facts related to the availability of infrastructure and the potential possessed by each region can be monitored regularly and continually.</i></p> |
| <p>2. Iklim adalah keadaan hawa (suhu, kelembaban, awan, hujan, dan sinar matahari) pada suatu daerah dalam jangka waktu yang agak lama (30 tahun).</p> | <p>2. <i>Climate is the state of the weather (temperature, humidity, clouds, rain, and sun) on an area within a longer period of time (30 years).</i></p> |
| <p>3. Suhu adalah ukuran kuantitatif terhadap temperatur; panas dan dingin, diukur dengan termometer.</p> | <p>3. <i>Temperature is a quantitative measure of the temperature; hot and cold, measured with a thermometer.</i></p> |
| <p>4. Curah hujan adalah banyaknya hujan yang tercurah (turun) di suatu daerah dalam jangka waktu tertentu.</p> | <p>4. <i>Rainfall is the amount of rain poured down in an area within a certain period.</i></p> |
| <p>5. Hari hujan adalah hari dimana hujan tercurah (turun) dalam sebulan</p> | <p>5. <i>Rainy Days is the day when the amount of rain has been poured in a month.</i></p> |
| <p>6. Ibukota Kecamatan adalah Kelurahan/Desa dimana</p> | <p>6. <i>Capital of Subdistrict is a village where the governmental</i></p> |

kantor pusat pemerintahan kecamatan berada.

7. Ibukota Kabupaten/Kota adalah Kelurahan/Desa dimana kantor pusat pemerintahan kabupaten/kota berada atau Kelurahan/Desa lainnya yang ditetapkan secara peraturan perundang-undangan daerah sebagai ibukota kabupaten/kota yang berlaku

office of the subdistrict placed.

7. *Capital of Subdistrict is a village where the governmental office of the Regency/Municipality placed or another village which is stated as the capital of Regency/Municipality in the regional law.*

<https://lahatkab.bps.go.id>

ULASAN**DESCRIPTION**

Kecamatan Kota Agung dengan wilayah seluas 249.61 kilometer persegi (km²) dengan batasan wilayah sebagaiberikut:

- Sebelah utara : Kecamatan Kikim Timur
- Sebelah Selatan : Kecamatan Pajar Bulan dan Pulau Pinang
- Sebelah Timur : Kecamatan Pseksu
- Sebelah Barat : Kecamatan Kikim Selatan

Secara administratif wilayah Kecamatan Kota Agung terdiri dari 22 desa. Desa Muntar Alam Lama merupakan desa yang memiliki wilayah terluas yaitu 23,32 km² atau 14,08 % dari luas wilayah Kecamatan Kota Agung. Sedangkan desa yang memiliki luas wilayah terkecil adalah Desa Muara gula dengan luas 5,14 km² atau 3,10 % dari luas wilayah Kecamatan Kota Agung. Desa terjauh dari ibukota kecamatan adalah Desa Kota Agung dengan jarak yang harus ditempuh melalui darat yaitu kurang lebih sejauh 30,00 km.

Kota Agung District with an area of 249.61 square kilometers (km²) with the following boundaries:

- *North: Kikim Timur District*
- *South side: Pajar Bulan District and Pulau Pinang*
- *Next to the East: Gumay Talang District*
- *West side: Kikim Selatan District*

Administratively, the Kota Agung District area consists of 22 villages. Muntar Alam Lama Village is a village that has the largest area, namely 23,32 km² or 14.08 % of the total area of Pseksu District. Meanwhile, the village with the smallest area was Muara Gula Village with an area of 5,14 km² or 3.10 % of the total area of Kota Agung District. The village farthest from the subdistrict capital is Kota Agung Village, with a distance that must be reached by land, which is approximately 30.00 km.

Gambar 1.1
Figures

Luas menurut Kelurahan/Desa total Area (km²), 2020
Area of District by Kelurahan/Village Total Area (km²), 2020

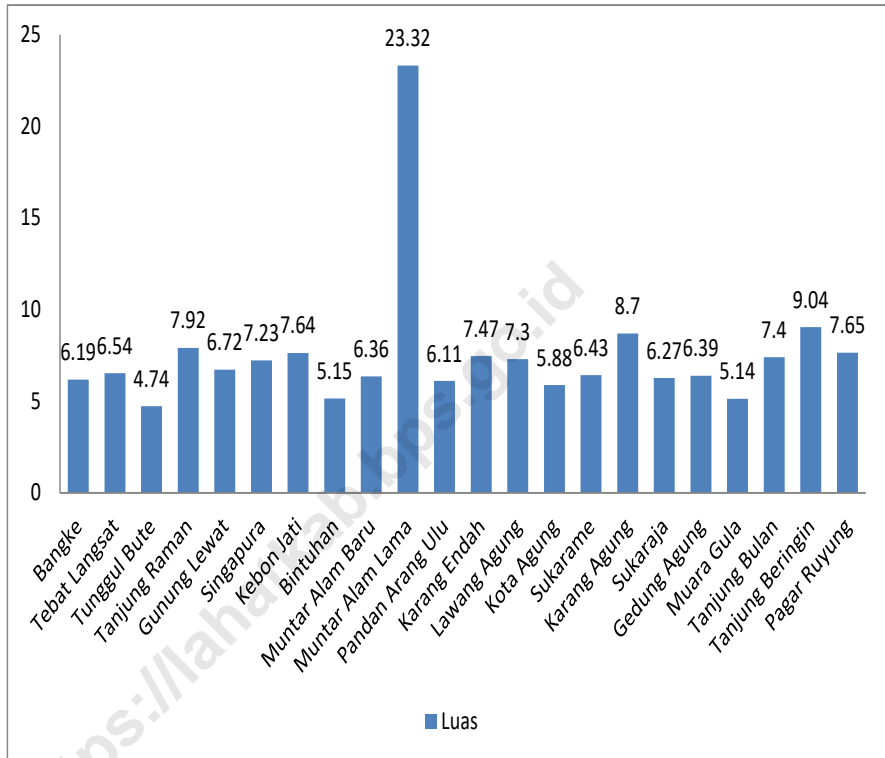

Sumber/Source : Dinas Pertanahan Nasional Kabupaten Lahat/
Representative office of National Land Authority of Lahat Regency

1.1 KEADAAN GEOGRAFI

GEOGRAPHY CONDITION

Tabel 1.1.1 Luas Daerah Menurut Kelurahan/Desa dan Persentase Terhadap Luas Wilayah, 2020
Total Area of District by Kelurahan/Village dan Percentage to Subdistrict's Area, 2020

Kelurahan/Desa Kelurahan/Village	Luas ¹ Total Area ¹ (km ² /sq.km)	Persentase Terhadap Luas Wilayah Percentage to Villages Area
(1)	(3)	(4)
Bangke	6,19	3,74
Tebat Langsat	6,54	3,95
Tunggul Bute	4,74	2,86
Tanjung Raman	7,92	4,78
Gunung Lewat	6,72	4,06
Singapura	7,23	4,37
Kebon Jati	7,64	4,61
Bintuhan	5,15	3,11
Muntar Alam Baru	6,36	3,84
Muntar Alam Lama	23,32	14,08
Pandan Arang Ulu	6,11	3,69
Karang Endah	7,47	4,51
Lawang Agung	7,30	4,41
Kota Agung	5,88	3,55
Sukarame	6,43	3,88
Karang Agung	8,70	5,25
Sukaraja	6,27	3,79
Gedung Agung	6,39	3,86
Muara Gula	5,14	3,10
Tanjung Bulan	7,40	4,47
Tanjung Beringin	9,04	5,46
Pagar Ruyung	7,65	4,62
Kecamatan/District	165,59	100,00

Sumber/Source: Dinas Pertanahan Nasional Kabupaten Lahat/ Representative office of National Land Authority of Lahat Regency

1.2 WILAYAH ADMINISTRATIF ADMINISTRATIVE AREA

Tabel 1.2.1 Jumlah Dusun di Kecamatan Kota Agung, 2020
Table Number of Villages Kota Agung District, 2020

Kelurahan/Desa <i>Kelurahan/Village</i>	Jumlah Dusun <i>Number of Village</i>
(1)	(3)
Bangke	3
Tebat Langsung	3
Tunggul Bute	4
Tanjung Raman	4
Gunung Lewat	2
Singapura	5
Kebon Jati	2
Bintuhan	2
Muntar Alam Baru	2
Muntar Alam Lama	2
Pandan Arang Ulu	2
Karang Endah	2
Lawang Agung	2
Kota Agung	4
Sukarame	3
Karang Agung	3
Sukaraja	2
Gedung Agung	3
Muara Gula	2
Tanjung Bulan	3
Tanjung Beringin	2
Pagar Ruyung	4
Kecamatan /District	61

Catatan/Note: ¹ Termasuk kelurahan dan Unit Permukiman Transmigrasi (UPT)/Include Transmigration Settlement Unit

Sumber/Source: Peraturan Kepala Badan Pusat Statistik Nomor 29 Tahun 2018 Tanggal 15 Januari 2018 tentang Perubahan Atas Peraturan Kepala Badan Pusat Statistik Nomor 55 Tahun 2017 tentang Kode dan Nama Wilayah Kerja Statistik Tahun 2017, SIMDASI BPS Kabupaten Lahat

Chief Statistician Regulation Number 29/2018, January 15 2018, as a revision of Chief Statistician Regulation Number 55 of 2017 on Code and Name of Regional Level of Data Collection.

SOSIAL DAN KESEJAHTERAAN RAKYAT SOCIAL AND WELFARE

Jumlah Sekolah, Murid dan Guru SD, SMP, SMA, dan SMK Kabupaten Lahat 2020

*Total School, Student and Teacher of Elementary, Junior High, Senior High and Vocational School of
Lahat Regency 2020*

Sekolah Dasar / Elementary School



287
Sekolah/School



4.047
Murid/Student



40.703
Guru/Teacher

Sekolah Menengah / Junior High Pertama School

71
Sekolah/School



1.548
Murid/Student



17.447
Guru/Teacher



Sekolah Menengah / Senior High Atas School



39
Sekolah/School



1.139
Murid/Student



12.823
Guru/Teacher

Sekolah Menengah / Vocational Kejuruan School

12
Sekolah/School



499
Murid/Student



5.965
Guru/Teacher



PENJELASAN TEKNIS**TECHNICAL NOTES**

1. Data Podes merupakan satu-satunya sumber data kewilayahan yang muatannya beragam dan memberi gambaran tentang situasi pembangunan suatu wilayah (regional). Ini berbeda dengan data dari hasil pendekatan rumah tangga yang lebih menekankan pada dimensi aktivitas sektoral. Keduanya sama penting dan menjadi kekayaan BPS.
 2. Pencacahan Podes dilakukan secara sensus terhadap seluruh wilayah administrasi pemerintahan terendah setingkat desa (yaitu desa, kelurahan, Unit Permukiman Transmigrasi (UPT)) yang masih dibina oleh kementerian terkait.
 3. Jalur Pendidikan di Indonesia terdiri atas 1) pendidikan formal, 2) pendidikan nonformal, dan 3) pendidikan informal yang ketiganya dapat saling melengkapi dan memperkaya (Undang-Undang No. 20, 2014 tentang Sistem Pendidikan Nasional).
 4. Jenjang Pendidikan Formal terdiri atas pendidikan dasar, pendidikan menengah, dan pendidikan tinggi. Jenis pendidikan yang diajarkan mencakup pendidikan umum, kejuruan, akademik, profesi, vokasi, keagamaan, dan
1. *Podes data is the only one Source of spatial data consisting of various information and providing a picture of development progress in a region. The Podes data are different from data resulted from household surveys focusing on the dimension of sectoral activities. Both kind of data are important and become the trade mark of BPS on the data richness aspect.*
 2. *Podes enumeration is implemented as a census of the lowest governmental administrative region equivalent to village (i.e. village, sub-district, and Transmigration Settlement Unit which is still fostered by the relevant ministries).*
 3. *The Education System in Indonesia consists of 1) a formal education, 2) non-formal education, and 3) informal education that all three can be complementary and enriching (Law No. 20 Year 2014 about The National Education System).*
 4. *The Formal Education Level consists of primary education, secondary education, and high education. The kind of education that taught consists of general education, vocational, academic, professional,*

khusus.

a. Pendidikan Dasar berbentuk Sekolah Dasar (SD) dan Madrasah Ibtidaiyah (MI) atau bentuk lain yang sederajat serta Sekolah Menengah Pertama (SMP) dan Madrasah Tsanawiyah (MTs), atau bentuk lain yang sederajat.

b. Pendidikan Menengah berbentuk Sekolah Menengah Atas (SMA), Madrasah Aliyah (MA), Sekolah Menengah Kejuruan (SMK), dan Madrasah Aliyah Kejuruan (MAK), atau bentuk lain yang sederajat.

c. Pendidikan Tinggi merupakan jenjang pendidikan setelah pendidikan menengah yang mencakup program pendidikan diploma, sarjana, magister, spesialis, dan doktor yang diselenggarakan oleh perguruan tinggi. Perguruan tinggi dapat berbentuk akademi, politeknik, sekolah tinggi, institut, atau universitas.

5. Keluhan kesehatan adalah keadaan seseorang yang mengalami gangguan kesehatan atau kejiwaan, baik karena penyakit akut, penyakit kronis, kecelakaan, kriminal, atau hal lain.

religious, and specific education.

a. The Primary Education consists of Elementary School and Islamic Elementary School or other equivalent forms and Junior High School and MTs, or other equivalent forms.

b. The Secondary Education consists of the senior high school, MA, Vocational School, and Vocational Madrasah Aliyah, or other equivalent forms.

c. The High Education consists of the education level after the secondary education that consists of diplomas, bachelor, master, specialist, and doctoral degrees that are held by the college. The colleges can be academy, polytechnic, high school, institute, or university.

5. Health complaint is a condition where a person has health or mental problems because of acute illness, chronically illness, accident, crimes, or others.

ULASAN*DESCRIPTION*

Pendidikan merupakan kunci utama dalam perkembangan sumber daya manusia yang berkualitas. Memperoleh pendidikan yang baik dan berkualitas merupakan hak setiap warga Negara sebagaimana yang diamanatkan oleh UUD 1945. Selain itu, pendidikan juga merupakan kebutuhan mendasar untuk berkembangnya suatu bangsa dan Negara. Oleh karena itu peningkatan serta penyempurnaan pendidikan perlu dilakukan dengan tujuan untuk menghasilkan SDM yang berkualitas, beriman, bertaqwa, dan bertanggung jawab.

Untuk melakukan pelayanan kesehatan, tersedia tenaga kesehatan sebanyak 8 orang tenaga medis terdiri dari 5 orang bidan dan 3 orang perawat. dengan sarana kesehatan yang ada diharapkan dapat memberikan pelayanan terbaik pada masyarakat.

Di Kecamatan Kota Agung terdapat sarana kesehatan Puskesmas Pembantu ada 3, poliklinik 1 dan posyandu ada 11 yang tersebar di berbagai desa.

Education is the main key in the development of quality human resources. Obtaining good and quality education is the right of every citizen as mandated by the 1945 Constitution. Apart from that, education is also a fundamental need for the development of a nation and a State. Therefore, the improvement and improvement of education needs to be done with the aim of producing quality, faithful, pious, and responsible human resources.

To provide health services, 8 medical personnel are available, consisting of 5 midwives and 3 nurses. with existing health facilities, it is expected to provide the best service to the community.

In Kota Agung Subdistrict, there are 3 health facilities for supporting Puskesmas, 1 polyclinic and 11 posyandu spread across various villages.

Gambar 2.1
Figures

Banyaknya Desa/Kelurahan Menurut Keberadaan Penerangan Jalan Utama Desa/Kelurahan di Kecamatan, 2018, 2019, dan 2020

Number of Villages/Kelurahan According to Existence Lighting of Village/Kelurahan Main Roads in District , 2018, 2019, and 2020

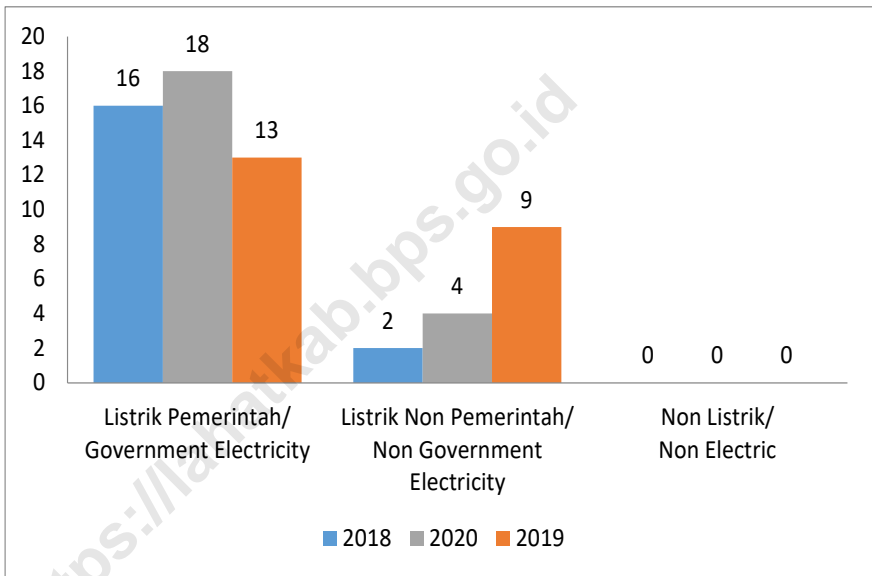

Sumber/ Source : BPS, Pendataan Potensi Desa (Podes)/ BPS–Statistics Indonesia, Village Potential Data Collection

2. SOSIAL DAN KESEJAHTERAAN RAKYAT

SOCIAL AND WELFARE

2.1. PENDIDIKAN

EDUCATION

Tabel 2.1.1 Jumlah Fasilitas Sekolah Menurut Tingkat Pendidikan di
Table Kelurahan/Desa, 2018-2020

Number of School Facilities Education Level by Kelurahan/
Village, 2018-2020

Kelurahan/Desa Kelurahan/Village	SD/MI Primary School/MI						SMP/MTS Junior High School/MTS					
	2018		2019		2020		2018		2019		2020	
	Negeri	Swasta	Negeri	Swasta	Negeri	Swasta	Negeri	Swasta	Negeri	Swasta	Negeri	Swasta
(1)	(2)	(3)	(4)	(5)	(6)	(7)	(8)	(9)	(10)	(11)	(12)	
Banke	-	-	-	-	-	-	-	-	-	-	-	-
Tebat Langsung	-	-	-	-	-	-	-	-	-	-	-	-
Tunggul Bute	3	-	-	-	3	-	1	-	1	-	1	-
Tanjung Raman	-	-	-	-	-	-	-	-	-	-	-	-
Gunung Lewat	-	-	-	-	-	-	-	-	-	-	-	-
Singapura	1	-	2	-	1	-	1	-	1	-	1	-
Kebon Jati	1	-	2	-	1	-	1	-	1	-	1	-
Bintuhan	-	-	-	-	-	-	-	-	-	-	-	-
Muntar Alam Baru	1	-	2	-	1	-	-	-	-	-	-	-
Muntar Alam Lama	-	-	2	-	-	-	-	-	-	-	-	-
Pandan Arang Ulu	1	-	2	-	1	-	-	-	-	-	-	-
Karang Endah	1	-	2	-	1	-	-	-	-	-	-	-
Lawang Agung	-	-	-	-	-	-	-	-	-	-	-	-
Kota Agung	1	-	2	-	1	-	1	-	1	-	1	-
Sukarame	-	-	-	-	-	-	-	-	-	-	-	-
Karang Agung	-	-	-	-	-	-	-	-	-	-	-	-
Sukaraja	-	-	-	-	-	-	1	-	1	-	1	-
Gedung Agung	1	-	2	-	1	-	-	-	-	-	-	-
Muara Gula	-	-	-	-	-	-	-	-	-	-	-	-
Tanjung Bulan	1	1	2	-	1	-	-	-	-	-	-	-
Tanjung Beringin	1	-	2	-	1	-	-	-	-	-	-	-
Pagar Ruyung	1	-	2	-	1	-	-	-	-	-	-	-
Kecamatan Districts	13	1	22	-	13	-	5	-	5	-	5	-

Lanjutan Tabel/Continued Table 2.1.1

Kelurahan/Desa Kelurahan/Village	SMA/MA Senior High School/MA						SMK Vocational School					
	2018		2019		2020		2018		2019		2020	
	Negeri	Swasta	Negeri	Swasta	Negeri	Swasta	Negeri	Swasta	Negeri	Swasta	Negeri	Swasta
(1)	(13)	(14)	(15)	(16)	(17)	(18)	(19)	(20)	(23)	(24)	(25)	(26)
Banke	-	-	-	-	-	-	-	-	-	-	-	-
Tebat Langsung	-	-	-	-	-	-	-	-	-	-	-	-
Tunggul Bute	-	-	-	-	-	-	-	-	-	-	-	-
Tanjung Raman	-	-	-	-	-	-	-	-	-	-	-	-
Gunung Lewat	-	-	-	-	-	-	-	-	-	-	-	-
Singapura	-	-	-	-	-	-	-	-	-	-	-	-
Kebon Jati	-	-	-	-	-	-	-	-	-	-	-	-
Bintuhan	-	-	-	-	-	-	-	-	-	-	-	-
Muntar Alam Baru	-	-	-	-	-	-	-	-	-	-	-	-
Muntar Alam Lama	-	-	-	-	-	-	-	-	-	-	-	-
Pandan Arang Ulu	-	-	-	-	-	-	-	-	-	-	-	-
Karang Endah	-	-	-	-	-	-	-	-	-	-	-	-
Lawang Agung	-	-	-	-	-	-	-	-	-	-	-	-
Kota Agung	-	-	-	-	-	-	-	-	-	-	-	-
Sukarame	-	-	-	-	-	-	-	-	-	-	-	-
Karang Agung	-	-	-	-	-	-	-	-	-	-	-	-
Sukaraja	-	-	-	-	-	-	-	-	-	-	-	-
Gedung Agung	-	-	-	-	-	-	-	-	-	-	-	-
Muara Gula	-	-	-	-	-	-	-	-	-	-	-	-
Tanjung Bulan	-	-	-	-	-	-	-	-	-	-	-	-
Tanjung Beringin	-	-	-	-	-	-	-	-	-	-	-	-
Pagar Ruyung	1	-	1	-	1	-	-	-	-	-	-	-
Kecamatan Districts	1	-	1	-	1	-	-	-	-	-	-	-

Lanjutan Tabel/Continued Table 2.1.1

Kelurahan/Desa Kelurahan/Village	Perguruan Tinggi University					
	2018		2019		2020	
	Negeri	Swasta	Negeri	Swasta	Negeri	Swasta
(1)	(27)	(28)	(29)	(30)	(31)	(32)
Bangke	-	-	-	-	-	-
Tebat Langsung	-	-	-	-	-	-
Tunggul Bute	-	-	-	-	-	-
Tanjung Raman	-	-	-	-	-	-
Gunung Lewat	-	-	-	-	-	-
Singapura	-	-	-	-	-	-
Kebon Jati	-	-	-	-	-	-
Bintuhan	-	-	-	-	-	-
Muntar Alam Baru	-	-	-	-	-	-
Muntar Alam Lama	-	-	-	-	-	-
Pandan Arang Ulu	-	-	-	-	-	-
Karang Endah	-	-	-	-	-	-
Lawang Agung	-	-	-	-	-	-
Kota Agung	-	-	-	-	-	-
Sukarame	-	-	-	-	-	-
Karang Agung	-	-	-	-	-	-
Sukaraja	-	-	-	-	-	-
Gedung Agung	-	-	-	-	-	-
Muara Gula	-	-	-	-	-	-
Tanjung Bulan	-	-	-	-	-	-
Tanjung Beringin	-	-	-	-	-	-
Pagar Ruyung	-	-	-	-	-	-
Kecamatan / Districts	-	-	-	-	-	-

Sumber/ Source : BPS, Pendataan Potensi Desa (Podes)/ BPS—Statistics Indonesia, Village Potential Data Collection

2.2 KESEHATAN HEALTH

Tabel 2.2.1 Jumlah Sarana Kesehatan Menurut Kelurahan/Desa, 2018-2020
Table Number of Health Facilities by Kelurahan/Village, 2018-2020

Kelurahan/Desa <i>Kelurahan/Village</i>	Rumah Sakit <i>Hospital</i>			Rumah Sakit Bersalin <i>Maternity Hospital</i>		
	2018	2019	2020	2018	2019	2020
(1)	(2)	(3)	(4)	(5)	(6)	(7)
Bangke	-	-	-	-	-	-
Tebat Langsung	-	-	-	-	-	-
Tunggul Bute	-	-	-	-	-	-
Tanjung Raman	-	-	-	-	-	-
Gunung Lewat	-	-	-	-	-	-
Singapura	-	-	-	-	-	-
Kebon Jati	-	-	-	-	-	-
Bintuhan	-	-	-	-	-	-
Muntar Alam Baru	-	-	-	-	-	-
Muntar Alam Lama	-	-	-	-	-	-
Pandan Arang Ulu	-	-	-	-	-	-
Karang Endah	-	-	-	-	-	-
Lawang Agung	-	-	-	-	-	-
Kota Agung	-	-	-	-	-	-
Sukarame	-	-	-	-	-	-
Karang Agung	-	-	-	-	-	-
Sukaraja	-	-	-	-	-	-
Gedung Agung	-	-	-	-	-	-
Muara Gula	-	-	-	-	-	-
Tanjung Bulan	-	-	-	-	-	-
Tanjung Beringin	-	-	-	-	-	-
Pagar Ruyung	-	-	-	-	-	-
Kecamatan/ District	-	-	-	-	-	-

Lanjutan Tabel/Continued Table 2.2.1

Kelurahan/Desa <i>Kelurahan/Village</i>	Poliklinik <i>Polyclinic</i>			Puskesmas <i>Public Health Center</i>		
	2018	2019	2020	2018	2019	2020
(1)	(8)	(9)	(10)	(11)	(12)	(13)
Bangke	-	-	-	-	-	-
Tebat Langsung	-	-	-	-	-	-
Tunggul Bute	-	-	-	-	-	-
Tanjung Raman	-	-	-	-	-	-
Gunung Lewat	-	-	-	-	-	-
Singapura	-	-	-	-	-	-
Kebon Jati	-	-	-	-	-	-
Bintuhan	-	-	-	-	-	-
Muntar Alam Baru	-	-	-	-	-	-
Muntar Alam Lama	-	-	-	-	-	-
Pandan Arang Ulu	-	-	-	-	-	-
Karang Endah	-	-	-	-	-	-
Lawang Agung	-	-	-	-	-	-
Kota Agung	-	-	-	-	-	-
Sukarame	-	-	-	1	1	1
Karang Agung	-	-	-	-	-	-
Sukaraja	-	-	-	-	-	-
Gedung Agung	-	-	-	-	-	-
Muara Gula	-	-	-	-	-	-
Tanjung Bulan	-	-	-	-	-	-
Tanjung Beringin	-	-	-	-	-	-
Pagar Ruyung	-	-	-	-	-	-
Kecamatan / District	-	-	-	1	1	1

Lanjutan Tabel/Continued Table 2.2.1

Kelurahan/Desa <i>Kelurahan/Village</i>	Puskesmas Pembantu <i>Subsidiary of Public Health Center</i>			Apotek <i>Pharmacy</i>		
	2018	2019	2020	2018	2019	2020
(1)	(14)	(15)	(16)	(17)	(18)	(19)
Bangke	-	-	-	-	-	-
Tebat Langsung	-	-	-	-	-	-
Tunggul Bute	1	1	1	-	-	-
Tanjung Raman	-	-	-	-	-	-
Gunung Lewat	-	-	-	-	-	-
Singapura	1	1	1	-	-	-
Kebon Jati	-	-	-	-	-	-
Bintuhan	-	-	-	-	-	-
Muntar Alam Baru	-	-	-	-	-	-
Muntar Alam Lama	-	-	-	-	-	-
Pandan Arang Ulu	-	-	-	-	-	-
Karang Endah	-	-	-	-	-	-
Lawang Agung	-	-	-	-	-	-
Kota Agung	-	-	-	-	-	-
Sukarame	-	-	-	-	-	-
Karang Agung	-	-	-	-	-	-
Sukaraja	-	-	-	-	-	-
Gedung Agung	-	-	-	-	-	-
Muara Gula	-	-	-	-	-	-
Tanjung Bulan	-	-	-	-	-	-
Tanjung Beringin	-	-	-	-	-	-
Pagar Ruyung	-	-	-	-	-	-
Kecamatan/District	2	2	2	-	-	-

Lanjutan Tabel/Continued Table 2.2.1

Kelurahan/Desa <i>Kelurahan/Village</i>	Klinik/Balai Kesehatan <i>Medical Clinic</i>			Posyandu <i>Integrated Service Post</i>		
	2018	2019	2020	2018	2019	2020
(1)	(20)	(21)	(22)	(23)	(24)	(25)
Bangke	-	-	-	1	1	1
Tebat Langsat	-	-	-	1	1	1
Tunggul Bute	-	-	-	2	1	1
Tanjung Raman	-	-	-	1	1	1
Gunung Lewat	-	-	-	1	1	1
Singapura	-	-	-	1	1	1
Kebon Jati	-	-	-	1	1	1
Bintuhan	-	-	-	1	1	1
Muntar Alam Baru	-	-	-	2	1	1
Muntar Alam Lama	-	-	-	2	1	1
Pandan Arang Ulu	-	-	-	2	1	1
Karang Endah	-	-	-	2	1	1
Lawang Agung	-	-	-	2	1	1
Kota Agung	-	-	-	5	1	1
Sukarame	-	-	-	2	1	1
Karang Agung	-	-	-	2	1	1
Sukaraja	-	-	-	2	1	1
Gedung Agung	-	-	-	1	1	1
Muara Gula	-	-	-	2	1	1
Tanjung Bulan	-	-	-	2	1	1
Tanjung Beringin	-	-	-	1	1	1
Pagar Ruyung	-	-	-	2	1	1
Kecamatan /District	-	-	-	38	22	21

Lanjutan Tabel/Continued Table 2.2.1

Kelurahan/Desa Kelurahan/Village	Polindes Village Maternity Cottage		
	2018	2019	2020
(1)	(20)	(21)	(22)
Bangke	-	-	-
Tebat Langsung	-	-	-
Tunggul Bute	-	-	-
Tanjung Raman	-	-	-
Gunung Lewat	-	-	-
Singapura	-	-	-
Kebon Jati	-	-	-
Bintuhan	-	-	-
Muntar Alam Baru	-	-	-
Muntar Alam Lama	-	-	-
Pandan Arang Ulu	-	-	-
Karang Endah	-	-	-
Lawang Agung	-	-	-
Kota Agung	-	-	-
Sukarame	-	-	-
Karang Agung	-	-	-
Sukaraja	-	-	-
Gedung Agung	-	-	-
Muara Gula	-	-	-
Tanjung Bulan	-	-	-
Tanjung Beringin	-	-	-
Pagar Ruyung	-	-	-
Kecamatan / District	-	-	-

Sumber/ Source : BPS, Pendataan Potensi Desa (Podes)/ BPS—Statistics Indonesia, Village Potential Data Collection

Tabel 2.2.2
Table

Jumlah Tenaga Kesehatan Menurut Kelurahan/Desa, 2020
Number of Medical Personnel by kelurahan/Village, 2020

Kelurahan/Desa <i>Kelurahan/Village</i>	Dokter <i>Doctor</i>	Perawat <i>Nurse</i>	Bidan <i>Midwife</i>	Farmasi <i>Pharmaceutical</i>	Ahli Gizi <i>Nutritionist</i>
(1)	(2)	(3)	(4)	(5)	(6)
Bangke	-	-	-	-	-
Tebat Langsung	-	-	-	-	-
Tunggul Bute	-	-	-	-	-
Tanjung Raman	-	-	-	-	-
Gunung Lewat	-	-	-	-	-
Singapura	-	-	-	-	-
Kebon Jati	-	-	-	-	-
Bintuhan	-	-	-	-	-
Muntar Alam Baru	-	-	-	-	-
Muntar Alam Lama	-	-	-	-	-
Pandan Arang Ulu	-	-	-	-	-
Karang Endah	-	-	-	-	-
Lawang Agung	-	-	-	-	-
Kota Agung	1	6	1-	1	1
Sukarame	-	-	-	-	-
Karang Agung	-	-	-	-	-
Sukaraja	-	-	-	-	-
Gedung Agung	-	-	-	-	-
Muara Gula	-	-	-	-	-
Tanjung Bulan	-	-	-	-	-
Tanjung Beringin	-	-	-	-	-
Pagar Ruyung	-	-	-	-	-
Kecamatan / District	1	6	10	1	1

Sumber/Source: Dinas Kesehatan Kabupaten Lahat/ Lahat District Health Office

2.3 AGAMA DAN SOSIAL LAINNYA*RELIGION AND OTHER SOCIAL AFFAIRS***Tabel**
*Table***2.3.1****Jumlah Penduduk Menurut Kelurahan/Desa dan Agama yang Dianut, 2021***Population by Kelurahan/Village and Religion, 2021*

Kelurahan/Desa <i>Kelurahan/Village</i>	Islam	Protestan <i>Protestant</i>	Katolik <i>Catholic</i>	Hindu	Budha <i>Buddha</i>	Lainnya <i>Others</i>
(1)	(2)	(3)	(4)	(5)	(6)	(7)
Bangke	183	-	-	-	-	-
Tebat Langsung	300	-	-	-	-	-
Tunggul Bute	2 092	-	-	-	-	-
Tanjung Raman	221	-	-	-	-	-
Gunung Lewat	152	-	-	-	-	-
Singapura	562	-	-	-	-	-
Kebon Jati	359	-	-	-	-	-
Bintuhan	183	-	-	-	-	-
Muntar Alam Baru	353	-	-	-	-	-
Muntar Alam Lama	294	-	-	-	-	-
Pandan Arang Ulu	354	-	-	-	-	-
Karang Endah	482	-	-	-	-	-
Lawang Agung	634	-	-	-	-	-
Kota Agung	1 967	-	-	-	-	-
Sukarame	1 157	-	-	-	-	-
Karang Agung	541	-	-	-	-	-
Sukaraja	432	-	-	-	-	-
Gedung Agung	565	-	-	-	-	-
Muara Gula	367	-	-	-	-	-
Tanjung Bulan	956	-	-	-	-	-
Tanjung Beringin	398	-	-	-	-	-
Pagar Ruyung	938	-	-	-	-	-
Kecamatan/District	13 940	-	-	-	-	-

Sumber/Source: Kementerian Agama Kabupaten Lahat/Ministry of Religion Lahat Regency

Tabel
Table **2.3.2**

Jumlah Tempat Peribadatan Menurut Kelurahan/Desa, 2020

Number of Places of Worship by Kelurahan/Village and Religion, 2020

Kelurahan/Desa <i>Kelurahan/Village</i>	Masjid <i>Mosque</i>	Mushola <i>Pray Room</i>	Gereja <i>Protestan Protestant Church</i>	Gereja <i>Katholik Catholic Church</i>	Pura <i>Temple</i>	Vihara <i>monastery</i>
(1)	(2)	(3)	(4)	(5)	(6)	(7)
Bangke	1	-	-	-	-	-
Tebat Langsat	1	-	-	-	-	-
Tunggul Bute	4	-	-	-	-	-
Tanjung Raman	1	-	-	-	-	-
Gunung Lewat	1	-	-	-	-	-
Singapura	3	2	-	-	-	-
Kebon Jati	1	1	-	-	-	-
Bintuhan	2	1	-	-	-	-
Muntar Alam Baru	1	-	-	-	-	-
Muntar Alam Lama	1	-	-	-	-	-
Pandan Arang Ulu	1	-	-	-	-	-
Karang Endah	2	-	-	-	-	-
Lawang Agung	2	-	-	-	-	-
Kota Agung	3	-	-	-	-	-
Sukarame	3	-	-	-	-	-
Karang Agung	1	-	-	-	-	-
Sukaraja	1	-	-	-	-	-
Gedung Agung	1	1	-	-	-	-
Muara Gula	1	-	-	-	-	-
Tanjung Bulan	2	-	-	-	-	-
Tanjung Beringin	1	-	-	-	-	-
Pagar Ruyung	1	1	-	-	-	-
Kecamatan/District	35	6	-	-	-	-

Sumber/ Source : BPS, Pendataan Potensi Desa (Podes)/ BPS—Statistics Indonesia, Village Potential Data Collection

2.4 SOSIAL LAINNYA

OTHER SOCIAL AFFAIRS

Tabel 2.4.1 Banyaknya Keluarga Menurut Kelurahan/Desa dan Jenis Pengguna Listrik di Kecamatan Kota Agung, 2020
Number of Families by Village/Kelurahan and Type Electricity Users the Kota Agung District, 2020

Kelurahan/Desa <i>Kelurahan/Village</i>	Pengguna Listrik/ <i>Electricity User</i>			Bulan Pengguna Listrik/ <i>Electricity User Month</i>
	PLN	Non PLN	Jumlah Total	
(1)	(2)	(3)	(4)	(5)
Bangke	165	-	165	-
Tebat Langsung	86	-	86	-
Tunggul Bute		400	400	48
Tanjung Raman	67	-	67	-
Gunung Lewat	46	-	46	-
Singapura	83	80	163	-
Kebon Jati	106	-	106	-
Bintuhan	60	-	60	-
Muntar Alam Baru	101	-	101	-
Muntar Alam Lama	80	-	80	-
Pandan Arang Ulu	94	-	94	-
Karang Endah	138	-	138	-
Lawang Agung	165	-	165	-
Kota Agung	477	-	477	-
Sukarame	316	-	316	-
Karang Agung	148	-	148	-
Sukaraja	126	-	126	-
Gedung Agung	163	-	163	-
Muara Gula	109	-	109	-
Tanjung Bulan	238	-	238	-
Tanjung Beringin	100	-	100	-
Pagar Ruyung	263	-	263	-
Kecamatan/ District	3 131	480	3 611	48

Sumber/ Source : BPS, Pendataan Potensi Desa (Podes)/ BPS—Statistics Indonesia, Village Potential Data Collection

Tabel
Table **2.4.2**

**Banyaknya Kelurahan/Desa Menurut Keberadaan
Penerangan Jalan Utama Kelurahan/Desa di Kecamatan
Kota Agung, 2018, 2019, dan 2020**

*Number of Villages/Kelurahan According to Existence Lighting of
Village/Kelurahan Main Roads Kota Agung District, 2018, 2019,
and 2020*

Sumber Penerangan Utama/ Source of Primer Lights	2018	2019	2020
(1)	(2)	(3)	(4)
Listrik Pemerintah <i>Government Electricity</i>	16	13	18
Listrik Non Pemerintah <i>Non Government Electricity</i>	2	9	4
Non Listrik <i>Non Electric</i>	-	-	-
Kecamatan /District	18	22	22

Sumber/ Source : BPS, Pendataan Potensi Desa (Podes)/ BPS—Statistics Indonesia, Village Potential Data Collection

Tabel 2.4.3
Table

Banyaknya Kelurahan/Desa Menurut Jenis Bahan Bakar untuk Memasak yang Digunakan Oleh Sebagian Besar Keluarga di Kecamatan Kota Agung, 2018, 2019, dan 2020

Number of Villages / Kelurahan by Type of Fuel for Cooking Used By Most Families Kota Agung District, 2018, 2019, dan 2020

Jenis Bahan Bakar <i>Fuel Type</i>	2018	2019	2020
(1)	(2)	(3)	(4)
Gas Kota <i>City Gas</i>	-	-	-
LPG 3 Kg	15	22	22
LPG lebih dari 3 Kg <i>LPG more than 3 Kg</i>	-	-	-
Minyak Tanah <i>Kerosene</i>	-	-	-
Kayu Bakar <i>firewood</i>	7	-	-
Lainnya <i>other</i>	-	-	-

Sumber/ Source : BPS, Pendataan Potensi Desa (Podes)/ BPS—Statistics Indonesia, Village Potential Data Collection

Tabel
Table **2.4.4**

Banyaknya Kelurahan/Desa Menurut Sumber Air Minum Sebagian Besar Keluarga di Kecamatan Kota Agung, 2018, 2019, dan 2020

Number of Villages / Wards according to Drinking Water Source Most of the Families Kota Agung District, 2018, 2019, dan 2020

Sumber Air Minum <i>Drinking Water Source</i>	2018	2019	2020
(1)	(2)	(3)	(4)
Air Kemasan Bermerk <i>Branded Bottled Water</i>	-	-	-
Air Isi Ulang <i>Refill Water</i>	1	-	-
Ledeng Dengan Meteran <i>Plumbing With Meter</i>	1	2	2
Ledeng Tanpa Meteran <i>Plumbing Without Meter</i>	-	-	-
Sumur Bor atau Pompa <i>Drilling Well or Pump</i>	-	-	-
Sumur <i>Well</i>	11	8	1-
Mata Air <i>Water springs</i>	9	12	1-
"Sungai/Danau/Kolam/Waduk/ Situ/Embung/Bendungan" <i>"River/Lake/Pond/Reservoir/Situ/ Reservoir/Dam"</i>	-	-	-
Air Hujan <i>Rainwater</i>	-	-	-

Sumber/ Source : BPS, Pendataan Potensi Desa (Podes)/ BPS–Statistics Indonesia, Village Potential Data Collection

Tabel
*Table***2.4.5****Banyaknya Kelurahan/Desa Menurut Penggunaan Fasilitas Tempat Buang Air Besar Sebagian Besar Keluarga di Kecamatan Kota Agung, 2018, 2019, dan 2020***Number of Villages / Kelurahan by Use Most defecation facilities Families Kota Agung District, 2018, 2019, dan 2020*

Jenis Jamban <i>Type of latrine</i>	2018	2019	2020
(1)	(2)	(3)	(4)
Jamban Sendiri <i>Own latrine</i>	9	8	11
Jamban Bersama <i>Shared latrine</i>	-	-	-
Jamban Umum <i>Public latrine</i>	13	14	11
Bukan Jamban <i>Not a latrine</i>	-	-	-

Sumber/ Source : BPS, Pendataan Potensi Desa (Podes)/ BPS—Statistics Indonesia, Village Potential Data Collection

Tabel
Table 2.4.6

Kemudahan Untuk Mencapai Sarana Pendidikan Terdekat Bagi Kelurahan/Desa yang Tidak ada Sarana Pendidikan Menurut Kelurahan/Desa dan Jenjang Pendidikan di Kecamatan Kota Agung, 2020

Ease of Reaching Nearest Educational Facilities for Villages/ Kelurahan with No Educational Facilities by Village/Kelurahan and Level of Education in Kota Agung District, 2020

Kelurahan/Desa <i>Kelurahan/Village</i>	SD <i>Primary School</i>	MI	SMP <i>Junior High School</i>	MTs
(1)	(2)	(3)	(4)	(5)
Bangke	Mudah	Mudah	Mudah	Mudah
Tebat Langsung	Mudah	Mudah	Mudah	Mudah
Tunggul Bute	-	Mudah	-	Mudah
Tanjung Raman	Sangat mudah	Sangat mudah	Sangat mudah	Sangat mudah
Gunung Lewat	Sangat mudah	Sangat mudah	Sangat mudah	Sangat mudah
Singapura	-	Mudah	-	Mudah
Kebon Jati	-	Mudah	-	Mudah
Bintuhan	Mudah	Mudah	Mudah	Mudah
Muntar Alam Baru	-	Sangat mudah	Sangat mudah	Sangat mudah
Muntar Alam Lama	Mudah	Mudah	Mudah	Mudah
Pandan Arang Ulu	-	Mudah	Mudah	Mudah
Karang Endah	-	Sangat mudah	Sangat mudah	Sangat mudah
Lawang Agung	Mudah	Mudah	Mudah	Mudah
Kota Agung	-	Sangat mudah	-	Sangat mudah
Sukarame	Sangat mudah	Sangat mudah	Sangat mudah	Sangat mudah
Karang Agung	Mudah	Mudah	Mudah	Mudah
Sukaraja	Mudah	Mudah	Mudah	-
Gedung Agung	-	Mudah	Mudah	Mudah
Muara Gula	Sangat mudah	Mudah	Sangat mudah	Sangat mudah
Tanjung Bulan	-	Mudah	Mudah	Mudah
Tanjung Beringin	-	Sangat mudah	Sangat mudah	Sangat mudah
Pagar Ruyung	-	Mudah	Mudah	Sangat mudah

Lanjutan Tabel/Continued Table 2.4.6

Kelurahan/Desa Kelurahan/Village	SMA Senior High School	MA	SMK Vocational School	Akademi/ Perguruan Tinggi University
(1)	(8)	(7)	(8)	(9)
Bangke	Mudah	Mudah	Mudah	Mudah
Tebat Langsung	Mudah	Mudah	Mudah	Mudah
Tunggul Bute	Mudah	Mudah	Mudah	Mudah
Tanjung Raman	Sangat mudah	Mudah	Sangat mudah	Mudah
Gunung Lewat	Sangat mudah	Mudah	Mudah	Mudah
Singapura	Mudah	Mudah	Mudah	Mudah
Kebon Jati	Mudah	Mudah	Mudah	Mudah
Bintuhan	Mudah	Mudah	Mudah	Mudah
Muntar Alam Baru	Sangat mudah	Mudah	Sangat mudah	Mudah
Muntar Alam Lama	Mudah	Mudah	Mudah	Mudah
Pandan Arang Ulu	Mudah	Mudah	Mudah	Mudah
Karang Endah	Sangat mudah	Mudah	Sangat mudah	Mudah
Lawang Agung	Mudah	Mudah	Mudah	Mudah
Kota Agung	Sangat mudah	Sangat mudah	Sangat mudah	Sangat mudah
Sukarame	Sangat mudah	Sangat mudah	Sangat mudah	Sangat mudah
Karang Agung	Mudah	Mudah	Mudah	Mudah
Sukaraja	Mudah	Mudah	Mudah	Mudah
Gedung Agung	Mudah	Mudah	Mudah	Mudah
Muara Gula	Sangat mudah	Mudah	Mudah	Mudah
Tanjung Bulan	Mudah	Mudah	Mudah	Mudah
Tanjung Beringin	Sangat mudah	Sangat mudah	Sangat mudah	Mudah
Pagar Ruyung	-	Sangat mudah	Sangat mudah	Mudah

Sumber/ Source : BPS, Pendataan Potensi Desa (Podes)/ BPS–Statistics Indonesia, Village Potential Data Collection

Tabel
Table 2.4.7

**Kemudahan Mencapai Sarana Kesehatan Terdekat
Bagi Kelurahan/Desa yang Tidak ada Sarana Kesehatan
Menurut Kelurahan/Desa dan Jenis Sarana Kesehatan di
Kecamatan Kota Agung , 2020**

*Ease of Reaching Nearest Health Facilities for Villages/Kelurahan
with No Health Facilities by Village / Sub-District and Type of
Health Facilities in Kota Agung District, 2020*

Kelurahan/Desa <i>Kelurahan/Village</i>	Rumah Sakit <i>Hospital</i>	RumahSakit Bersalin <i>Hospital Maternity</i>	Poliklinik/Balai Pengobatan <i>Polyclinic/Hall Treatment</i>
(1)	(2)	(3)	(4)
Bangke	Mudah	Sangat sulit	Mudah
Tebat Langsung	Mudah	Mudah	Mudah
Tunggul Bute	Mudah	Mudah	Mudah
Tanjung Raman	Mudah	Mudah	Mudah
Gunung Lewat	Mudah	Mudah	Mudah
Singapura	Mudah	Mudah	Mudah
Kebon Jati	Mudah	Mudah	Mudah
Bintuhan	Mudah	Mudah	Mudah
Muntar Alam Baru	Mudah	Mudah	Mudah
Muntar Alam Lama	Mudah	Mudah	Mudah
Pandan Arang Ulu	Mudah	Mudah	Mudah
Karang Endah	Mudah	Mudah	Mudah
Lawang Agung	Mudah	Mudah	Mudah
Kota Agung	Sangat mudah	Mudah	Mudah
Sukarame	Sangat mudah	Mudah	Sangat mudah
Karang Agung	Mudah	Mudah	Mudah
Sukaraja	Mudah	Mudah	Mudah
Gedung Agung	Mudah	Mudah	Mudah
Muara Gula	Mudah	Mudah	Mudah
Tanjung Bulan	Mudah	Mudah	Mudah
Tanjung Beringin	Sangat mudah	Mudah	Sangat mudah
Pagar Ruyung	Sangat mudah	Mudah	Sangat mudah

Lanjutan Tabel/Continued Table 2.4.7

Kelurahan/Desa Kelurahan/Village	Puskesmas Rawat Inap	Puskesmas Tanpa Rawat Inap	Apotek
(1)	(5)	(6)	(7)
Bangke	Mudah	Mudah	Mudah
Tebat Langsat	Mudah	Sangat mudah	Sangat mudah
Tunggul Bute	Mudah	-	-
Tanjung Raman	Sangat mudah	Sangat mudah	Sangat mudah
Gunung Lewat	Sangat mudah	Sangat mudah	Sangat mudah
Singapura	Mudah	-	-
Kebon Jati	Mudah	Mudah	Mudah
Bintuhan	Mudah	Mudah	Mudah
Muntar Alam Baru	Sangat mudah	Sangat mudah	Sangat mudah
Muntar Alam Lama	Mudah	Mudah	Mudah
Pandan Arang Ulu	Mudah	Mudah	Mudah
Karang Endah	Mudah	Sangat mudah	Sangat mudah
Lawang Agung	Mudah	Mudah	Mudah
Kota Agung	Sangat mudah	Mudah	Mudah
Sukarame	Sangat mudah	Sangat mudah	Sangat mudah
Karang Agung	Mudah	Mudah	Mudah
Sukaraja	Mudah	Mudah	Mudah
Gedung Agung	Mudah	Mudah	Mudah
Muara Gula	Mudah	Mudah	Mudah
Tanjung Bulan	Mudah	Mudah	Mudah
Tanjung Beringin	Sangat mudah	Sangat mudah	Sangat mudah
Pagar Ruyung	Sangat mudah	Sangat mudah	Sangat mudah

Sumber/ Source : BPS, Pendataan Potensi Desa (Podes)/ BPS–Statistics Indonesia, Village Potential Data Collection

Tabel
Table **2.4.8**

**Banyaknya Warga Penderita Gizi Buruk Menurut
Kelurahan/Desa di Kecamatan Kota Agung , 2019 dan
2020**

*Number of People with Malnutrition by Village/Kelurahan
Kota Agung District, 2019 and 2018*

Kelurahan/Desa <i>Kelurahan/Village</i>	2019	2020
(1)	(2)	(3)
Bangke	-	-
Tebat Langsung	-	-
Tunggul Bute	-	-
Tanjung Raman	-	-
Gunung Lewat	-	-
Singapura	-	-
Kebon Jati	-	-
Bintuhan	-	-
Muntar Alam Baru	-	-
Muntar Alam Lama	-	-
Pandan Arang Ulu	-	-
Karang Endah	-	-
Lawang Agung	-	-
Kota Agung	-	-
Sukarame	-	-
Karang Agung	-	-
Sukaraja	-	-
Gedung Agung	-	-
Muara Gula	-	-
Tanjung Bulan	-	-
Tanjung Beringin	-	-
Pagar Ruyung	-	-
Kecamatan/ District	-	-

Sumber/ Source : BPS, Pendataan Potensi Desa (Podes)/ BPS—Statistics Indonesia, Village Potential Data Collection

Tabel
Table **2.4.9**

**Banyaknya Kejadian Bencana Alam Menurut Kelurahan/
Desa dan Jenis Bencana Alam di Kecamatan Kota Agung,
2020**

*Number of Natural Disaster Incidents by Village and Type of
Natural Disaster Kota Agung District, 2020*

Kelurahan/Desa <i>Kelurahan/Village</i>	Gempa Bumi <i>Earthquake</i>	Tsunami <i>Tsunami</i>	Gunung Meletus <i>Mountain erupt</i>	Tanah Longsor <i>Landslide</i>
(1)	(2)	(3)	(4)	(5)
Bangke	Tidak ada	Tidak ada	Tidak ada	Tidak ada
Tebat Langsung	Tidak ada	Tidak ada	Tidak ada	Tidak ada
Tunggul Bute	Tidak ada	Tidak ada	Tidak ada	Tidak ada
Tanjung Raman	Tidak ada	Tidak ada	Tidak ada	Tidak ada
Gunung Lewat	Tidak ada	Tidak ada	Tidak ada	Tidak ada
Singapura	Tidak ada	Tidak ada	Tidak ada	Tidak ada
Kebon Jati	Tidak ada	Tidak ada	Tidak ada	Tidak ada
Bintuhan	Tidak ada	Tidak ada	Tidak ada	Tidak ada
Muntar Alam Baru	Tidak ada	Tidak ada	Tidak ada	Tidak ada
Muntar Alam Lama	Tidak ada	Tidak ada	Tidak ada	Tidak ada
Pandar Arang Ulu	Tidak ada	Tidak ada	Tidak ada	Tidak ada
Karang Endah	Tidak ada	Tidak ada	Tidak ada	Tidak ada
Lawang Agung	Tidak ada	Tidak ada	Tidak ada	Tidak ada
Kota Agung	Tidak ada	Tidak ada	Tidak ada	Tidak ada
Sukarame	Tidak ada	Tidak ada	Tidak ada	Tidak ada
Karang Agung	Tidak ada	Tidak ada	Tidak ada	Tidak ada
Sukaraja	Tidak ada	Tidak ada	Tidak ada	Tidak ada
Gedung Agung	Tidak ada	Tidak ada	Tidak ada	Tidak ada
Muara Gula	Tidak ada	Tidak ada	Tidak ada	Tidak ada
Tanjung Bulan	Tidak ada	Tidak ada	Tidak ada	Tidak ada
Tanjung Beringin	Tidak ada	Tidak ada	Tidak ada	Tidak ada
Pagar Ruyung	Tidak ada	Tidak ada	Tidak ada	Tidak ada

Sumber/ Source : BPS, Pendataan Potensi Desa (Podes)/ BPS—Statistics Indonesia, Village Potential Data Collection

Lanjutan Tabel/Continued Table 2.4.9

Kelurahan/Desa <i>Kelurahan/Village</i>	Banjir <i>Flood</i>	Banjir Bandang <i>Flash floods</i>	Kekeringan <i>Drought</i>
(1)	(6)	(7)	(8)
Bangke	Tidak ada	Tidak ada	Tidak ada
Tebat Langsung	Tidak ada	Tidak ada	Tidak ada
Tunggul Bute	Tidak ada	Tidak ada	Tidak ada
Tanjung Raman	Tidak ada	Tidak ada	Tidak ada
Gunung Lewat	Tidak ada	Tidak ada	Tidak ada
Singapura	Tidak ada	Tidak ada	Tidak ada
Kebon Jati	Tidak ada	Tidak ada	Tidak ada
Binuhan	Tidak ada	Tidak ada	Tidak ada
Muntar Alam Baru	Tidak ada	Tidak ada	Tidak ada
Muntar Alam Lama	Tidak ada	Tidak ada	Tidak ada
Pandan Arang Ulu	Tidak ada	Tidak ada	Tidak ada
Karang Endah	Tidak ada	Tidak ada	Tidak ada
Lawang Agung	Tidak ada	Tidak ada	Tidak ada
Kota Agung	Tidak ada	Tidak ada	Tidak ada
Sukarame	Tidak ada	Tidak ada	Tidak ada
Karang Agung	Tidak ada	Tidak ada	Tidak ada
Sukaraja	Tidak ada	Tidak ada	Tidak ada
Gedung Agung	Tidak ada	Tidak ada	Tidak ada
Muara Gula	Tidak ada	Tidak ada	Tidak ada
Tanjung Bulan	Tidak ada	Tidak ada	Tidak ada
Tanjung Beringin	Tidak ada	Tidak ada	Tidak ada
Pagar Ruyung	Tidak ada	Tidak ada	Tidak ada

Lanjutan Tabel/Continued Table 2.4.9

Kelurahan/Desa <i>Kelurahan/Village</i>	Kebakaran Hutan dan Lahan <i>Forest fires and land</i>	Angin Puyuh/ Puting Beliung/ Topan <i>Whirlwind/ Tornado/typhoon</i>	Gelombang Pasang Laut <i>Tidal Wave sea</i>
(1)	(9)	(10)	(11)
Bangke	Tidak ada	Tidak ada	Tidak ada
Tebat Langsat	Tidak ada	Tidak ada	Tidak ada
Tunggul Bute	Tidak ada	Tidak ada	Tidak ada
Tanjung Raman	Tidak ada	Tidak ada	Tidak ada
Gunung Lewat	Tidak ada	Tidak ada	Tidak ada
Singapura	Tidak ada	Tidak ada	Tidak ada
Kebon Jati	Tidak ada	Tidak ada	Tidak ada
Bintuhan	Tidak ada	Tidak ada	Tidak ada
Muntar Alam Baru	Tidak ada	Tidak ada	Tidak ada
Muntar Alam Lama	Tidak ada	Tidak ada	Tidak ada
Pandan Arang Ulu	Tidak ada	Tidak ada	Tidak ada
Karang Endah	Tidak ada	Tidak ada	Tidak ada
Lawang Agung	Tidak ada	Tidak ada	Tidak ada
Kota Agung	Tidak ada	Tidak ada	Tidak ada
Sukarame	Tidak ada	Tidak ada	Tidak ada
Karang Agung	Tidak ada	Tidak ada	Tidak ada
Sukaraja	Tidak ada	Tidak ada	Tidak ada
Gedung Agung	Tidak ada	Tidak ada	Tidak ada
Muara Gula	Tidak ada	Tidak ada	Tidak ada
Tanjung Bulan	Tidak ada	Tidak ada	Tidak ada
Tanjung Beringin	Tidak ada	Tidak ada	Tidak ada
Pagar Ruyung	Tidak ada	Tidak ada	Tidak ada

Sumber/ Source : BPS, Pendataan Potensi Desa (Podes)/ BPS—Statistics Indonesia, Village Potential Data Collection

Tabel
Table **2.4.10**

Banyaknya Korban Jiwa Akibat Bencana Alam Menurut Kelurahan/Desa dan Jenis Bencana Alam di Kecamatan Kota Agung, 2020

Number of Casualties Due to Natural Disasters by Village / Kelurahan and Types of Natural Disasters Kota Agung District, 2020

Kelurahan/Desa <i>Kelurahan/Village</i>	Gempa Bumi <i>Earthquake</i>	Tsunami <i>Tsunami</i>	Gunung Meletus <i>Mountain erupt</i>	Tanah Longsor <i>Landslide</i>
(1)	(2)	(3)	(4)	(5)
Bangke	-	-	-	-
Tebat Langsung	-	-	-	-
Tunggul Bute	-	-	-	-
Tanjung Raman	-	-	-	-
Gunung Lewat	-	-	-	-
Singapura	-	-	-	-
Kebon Jati	-	-	-	-
Bintuhan	-	-	-	-
Muntar Alam Baru	-	-	-	-
Muntar Alam Lama	-	-	-	-
Pandan Arang Ulu	-	-	-	-
Karang Endah	-	-	-	-
Lawang Agung	-	-	-	-
Kota Agung	-	-	-	-
Sukarame	-	-	-	-
Karang Agung	-	-	-	-
Sukaraja	-	-	-	-
Gedung Agung	-	-	-	-
Muara Gula	-	-	-	-
Tanjung Bulan	-	-	-	-
Tanjung Beringin	-	-	-	-
Pagar Ruyung	-	-	-	-

Lanjutan Tabel/Continued Table 2.4.10

Kelurahan/Desa <i>Kelurahan/Village</i>	Banjir <i>Flood</i>	Banjir Bandang <i>Flash floods</i>	Kekeringan <i>Drought</i>
(1)	(6)	(7)	(8)
Bangke	-	-	-
Tebat Langsung	-	-	-
Tunggul Bute	-	-	-
Tanjung Raman	-	-	-
Gunung Lewat	-	-	-
Singapura	-	-	-
Kebon Jati	-	-	-
Bintuhan	-	-	-
Muntar Alam Baru	-	-	-
Muntar Alam Lama	-	-	-
Pandan Arang Ulu	-	-	-
Karang Endah	-	-	-
Lawang Agung	-	-	-
Kota Agung	-	-	-
Sukarame	-	-	-
Karang Agung	-	-	-
Sukaraja	-	-	-
Gedung Agung	-	-	-
Muara Gula	-	-	-
Tanjung Bulan	-	-	-
Tanjung Beringin	-	-	-
Pagar Ruyung	-	-	-

Lanjutan Tabel/Continued Table 2.4.10

Kelurahan/Desa <i>Kelurahan/Village</i>	Kebakaran Hutan dan Lahan <i>Forest fires and land</i>	Angin Puyuh/ Puting Beliung/ Topan <i>Forest fires and land</i>	Gelombang Pasang Laut/ <i>Tidal Wave sea</i>
(1)	(9)	(1-)	(11)
Bangke	-	-	-
Tebat Langsung	-	-	-
Tunggul Bute	-	-	-
Tanjung Raman	-	-	-
Gunung Lewat	-	-	-
Singapura	-	-	-
Kebon Jati	-	-	-
Bintuhan	-	-	-
Muntar Alam Baru	-	-	-
Muntar Alam Lama	-	-	-
Pandan Arang Ulu	-	-	-
Karang Endah	-	-	-
Lawang Agung	-	-	-
Kota Agung	-	-	-
Sukarame	-	-	-
Karang Agung	-	-	-
Sukaraja	-	-	-
Gedung Agung	-	-	-
Muara Gula	-	-	-
Tanjung Bulan	-	-	-
Tanjung Beringin	-	-	-
Pagar Ruyung	-	-	-

Sumber/ Source : BPS, Pendataan Potensi Desa (Podes)/ BPS–Statistics Indonesia, Village Potential Data Collection

Tabel
Table 2.4.11

Keberadaan Fasilitas/Upaya Antisipasi/Mitigasi Bencana Alam Menurut Kelurahan/Desa di Kecamatan Kota Agung, 2020

Existence of Facilities / Efforts to Anticipate / Mitigate Natural Disasters by Village / Sub-District Kota Agung District, 2020

Kelurahan/Desa <i>Kelurahan/Village</i>	Sistem Peringatan Dini Bencana Alam <i>Alert System Early Natural Disaster</i>	Sistem Peringatan	
		Dini Khusus Tsunami <i>Alert System Special Early Tsunami</i>	Perlengkapan Keselamatan <i>Equipment Safety</i>
(1)	(2)	(3)	(4)
Bangke	2	-	6
Tebat Langsung	2	-	6
Tunggul Bute	2	-	6
Tanjung Raman	2	-	6
Gunung Lewat	2	-	6
Singapura	2	-	6
Kebon Jati	2	-	6
Bintuhan	2	-	6
Muntar Alam Baru	2	-	6
Muntar Alam Lama	2	-	6
Pandan Arang Ulu	2	-	6
Karang Endah	2	-	6
Lawang Agung	2	-	6
Kota Agung	2	-	6
Sukarame	2	-	6
Karang Agung	2	-	6
Sukaraja	2	-	6
Gedung Agung	2	-	6
Muara Gula	2	-	6
Tanjung Bulan	2	-	6
Tanjung Beringin	2	-	6
Pagar Ruyung	2	-	6

Lanjutan Tabel/Continued Table 2.4.11

Kelurahan/Desa Kelurahan/Village	Rambu-rambu dan Jalur Evakuasi Bencana Rambu-rambu dan Jalur Evakuasi Bencana	Pembuatan, Perawatan, atau Normalisasi: Sungai, Kanal, Tanggul, Parit, Drainase, Waduk, Pantai, dll Construction, Maintenance, or Normalization: Rivers, Canals, Embankments, Ditches, Drainages, Reservoirs, Beaches, etc.
(1)	(5)	(6)
Bangke	8	2
Tebat Langsung	8	2
Tunggul Bute	8	2
Tanjung Raman	8	2
Gunung Lewat	8	2
Singapura	8	2
Kebon Jati	8	2
Bintuhan	8	2
Muntar Alam Baru	8	2
Muntar Alam Lama	8	2
Pandan Arang Ulu	8	2
Karang Endah	8	2
Lawang Agung	8	2
Kota Agung	8	2
Sukarame	8	2
Karang Agung	8	2
Sukaraja	8	2
Gedung Agung	8	2
Muara Gula	8	2
Tanjung Bulan	8	2
Tanjung Beringin	8	1
Pagar Ruyung	8	2

Sumber/ Source : BPS, Pendataan Potensi Desa (Podes)/ BPS–Statistics Indonesia, Village Potential Data Collection

03

PENDUDUK
POPULATION

Jumlah Penduduk Kabupaten Lahat 2020

Total Population Lahat Regency 2020

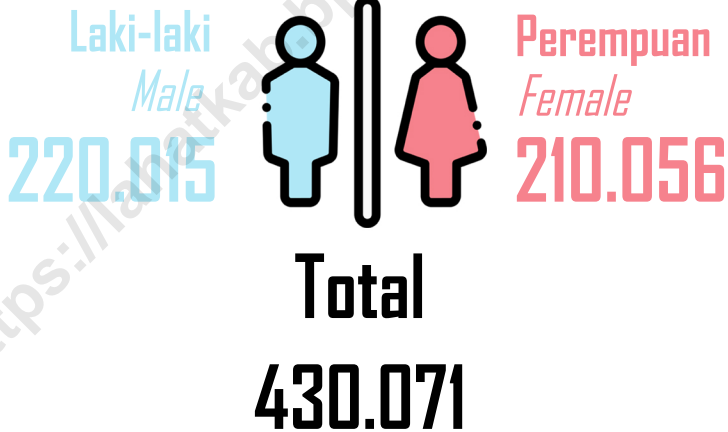

PENJELASAN TEKNIS

1. BPS - Penduduk Indonesia adalah semua orang yang berdomisili di wilayah teritorial Indonesia selama 6 bulan atau lebih dan atau mereka yang berdomisili kurang dari 6 bulan tetapi bertujuan menetap .
2. Disdukcapil - Penduduk adalah setiap orang baik warga negara Indonesia maupun Warga Negara Asing yang bertempat tinggal di wilayah di Negara RI dan telah memenuhi ketentuan Peraturan Perundang-undangan yang berlaku.
3. Laju pertumbuhan penduduk adalah angka yang menunjukkan persentase penambahan penduduk dalam jangka waktu tertentu.
4. Kepadatan penduduk adalah rasio Jumlah penduduk per kilometer persegi.
5. Rasio jenis kelamin adalah perbandingan antara penduduk laki-laki dan penduduk perempuan pada suatu wilayah dan waktu tertentu. Biasanya dinyatakan dengan Jumlah penduduk laki-laki untuk 100 penduduk perempuan.
6. Distribusi penduduk adalah pola persebaran penduduk di

TECHNICAL NOTES

1. BPS - The population of Indonesia are all residents of the entire territory of Indonesia who have stayed for six months or longer, and those who intended to stay more than six months even though their length of stay is less than six months.
2. Disdukcapil - Population is any person both Indonesian citizens and Foreign Citizens who reside in the territory of the Republic of Indonesia and has complied with the provisions of the applicable Laws and Regulations.
3. The growth rate of population is the number that show percentage of population growth within a specified period.
4. Population density is ratio of population per square kilometer.
5. Sex ratio is the ratio of males population to females population in a given area and time, usually expressed as the number of males for every 100 females.
6. Population distribution is the pattern of population distribution

suatu wilayah, baik berdasarkan batas-batas geografis maupun berdasarkan batas-batas administrasi pemerintahan.

in an area, either by geographic boundaries or by government administrative boundaries.

7 Komposisi penduduk adalah pola persebaran penduduk menurut karakteristiknya, contoh: penduduk menurut kelompok umur, penduduk menurut jenis kelamin.

7 *Population composition is the pattern of population distribution by its characteristics, example: population by age group, population by sex.*

8 Penduduk usia kerja adalah penduduk yang berumur 15 , ke atas.

8 *Working age population is persons of 15 years and over.*

9 Angkatan kerja adalah penduduk usia kerja (15 , ke atas) yang bekerja, punya pekerjaan namun sementara tidak bekerja, dan pengangguran.

9 *Labor force or economically active are persons of 15 years and over, who in the previous week were working, temporarily absent from work but having jobs, and unemployment.*

10 Bekerja adalah kegiatan ekonomi yang dilakukan oleh seseorang dengan maksud memperoleh atau membantu memperoleh pendapatan atau keuntungan dan lamanya bekerja paling sedikit 1 jam secara terus menerus dalam seminggu yang lalu (termasuk pekerja keluarga tanpa upah yang membantu dalam suatu usaha/ kegiatan ekonomi).

10 *Working is economic activity conducted by a person and intended to earn income by doing work or helping to do work at least one hour continuously during the reference week (including unpaid family worker/s for any economic activity).*

ULASAN

Penduduk memiliki peranan yang besar dalam pembangunan, selain sebagai pelaku pembangunan penduduk juga menjadi sarana pembangunan sebagai penggerak perekonomian suatu daerah. Oleh karena itu penduduk dapat dijadikan sebagai modal dasar dalam pembangunan.

Penduduk Kecamatan Kota Agung berdasarkan Hasil Sensus Penduduk (SP2020) , 2020 sebanyak 1896 jiwa yang terdiri atas penduduk laki-laki dan penduduk perempuan. Dibandingkan dengan proyeksi jumlah penduduk , 2010, penduduk Kecamatan Kota Agung mengalami pertumbuhan. Sementara itu besarnya angka rasio jenis kelamin , 2020 penduduk laki-laki terhadap penduduk perempuan sebesar 6554

Kepadatan penduduk di Kecamatan Kota Agung , 2020 mencapai 2121.81 jiwa/km². Kepadatan Penduduk di kecamatan Kota Agung cukup beragam dengan kepadatan penduduk tertinggi terletak di Desa Tunggul Bute dengan kepadatan sebesar 423.42 jiwa/km² dan terendah di Desa Muntar Alam Lama sebesar 12.52 jiwa/Km².

DESCRIPTION

Population has a big role in development, besides as perpetrator of development, it also becomes the development medium. Therefore, population can become fundamental basic foundation in development.

The population of the subdistrict Kota Agung based on the results of the 2020 Population Census (SP2020) as many as people consisting of male residents and female residents. Compared to the projected population in 2010, the population of the Sub-district of has grown. Meanwhile, the size of the sex ratio in 2020 for the male population to the female population is 6554

The population density in the District of Kota Agung in 2020 reached 2121,81 people/km². The population density in the sub-district Kota Agung is quite diverse with the highest population density located in the village Tunggul Bute with a density of 423.42 persons/km² and the lowest in the Village Muntar Alam Lama of 12.52 soul/Km².

Gambar 3.1
Figures

Jumlah Penduduk Menurut Kelurahan/Desa, 2020
Number of Population by Village, 2020

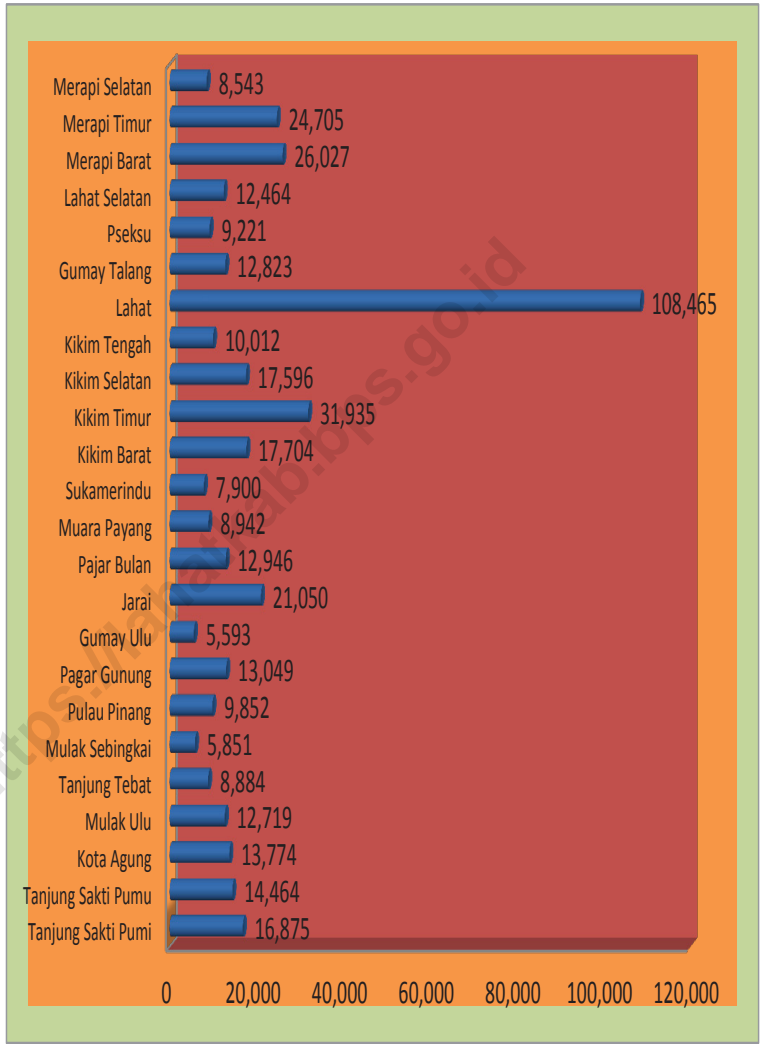

Sumber/Source : BPS dan Dinas Kependudukan dan Pencatatan Sipil Kabupaten Lahat/BPS and Population and Civil Registration Agency Lahat

3.1 PENDUDUK POPULATION

Tabel 3.1.1
Table

Penduduk, Laju Pertumbuhan Penduduk pertahun, Distribusi Persentase Penduduk, Kepadatan Penduduk, Rasio Jenis Kelamin Penduduk Menurut Kelurahan/Desa di Kecamatan Kota Agung, 2020
Population, Annual Population Growth Rate, Percentage Distribution of Population, Population Density, and Population Sex Ratio by Village Kota Agung in District, 2020

Kelurahan/Desa <i>Kelurahan/Village</i>	Penduduk <i>Population</i>	Laju Pertumbuhan Penduduk per tahun, 2019–2020 <i>Annual Population Growth Rate (%) 2019–2020</i>
(1)	(2)	(3)
Bangke	648	481
Tebat Langsat	216	228
Tunggul Bute	1491	2 007
Tanjung Raman	174	233
Gunung Lewat	111	105
Singapura	793	808
Kebon Jati	296	345
Bintuhan	154	187
Muntar Alam Baru	342	339
Muntar Alam Lama	261	292
Pandan Arang Ulu	296	317
Karang Endah	353	491
Lawang Agung	537	607
Kota Agung	1 868	1 962
Sukarame	899	1 095
Karang Agung	431	522
Sukaraja	343	432
Gedung Agung	495	547
Muara Gula	322	359
Tanjung Bulan	825	940
Tanjung Beringin	334	384
Pagar Ruyung	812	942
Kecamatan / District	12 001	13 623

Lanjutan Tabel/Continued Table 3.1.1

Kelurahan/Desa <i>Kelurahan/Village</i>	Persentase Penduduk <i>Percentage of Total Population</i>	Kepadatan Penduduk per km² <i>Population Density per sq.km</i>
(1)	(4)	(5)
Bangke	2,94	77,71
Tebat Langsat	0,54	34,86
Tunggul Bute	3,02	423,42
Tanjung Raman	2,96	29,42
Gunung Lewat	0,55	15,63
Singapura	0,19	111,76
Kebon Jati	1,54	45,16
Bintuhan	1,96	36,31
Muntar Alam Baru	0,09	53,30
Muntar Alam Lama	1,13	12,52
Pandan Arang Ulu	0,69	51,88
Karang Endah	3,35	65,73
Lawang Agung	1,23	83,15
Kota Agung	0,49	333,67
Sukarame	1,99	170,30
Karang Agung	1,93	60,00
Sukaraja	2,33	68,90
Gedung Agung	1,00	85,60
Muara Gula	1,09	69,84
Tanjung Bulan	1,31	127,03
Tanjung Beringin	1,40	42,48
Pagar Ruyung	1,50	123,14
Kecamatan / District	26.07	2 121,81

Lanjutan Tabel/Continued Table 3.1.1

Kelurahan/Desa <i>Kelurahan/Village</i>	Rasio Jenis Kelamin <i>Population Sex Ratio</i>
(1)	(6)
Bangke	105,60
Tebat Langsung	128,00
Tunggul Bute	114,70
Tanjung Raman	108,00
Gunung Lewat	87,50
Singapura	113,20
Kebon Jati	101,80
Bintuhan	107,80
Muntar Alam Baru	121,60
Muntar Alam Lama	110,10
Pandan Arang Ulu	121,70
Karang Endah	94,10
Lawang Agung	110,80
Kota Agung	105,00
Sukarame	113,90
Karang Agung	107,10
Sukaraja	95,50
Gedung Agung	108,80
Muara Gula	94,10
Tanjung Bulan	106,10
Tanjung Beringin	100,00
Pagar Ruyung	103,00
Kecamatan / District	107,90

Catatan/Note: ¹ Hasil SP2020 (September) / *The Result Of The 2020 Population Census (September)*

² Laju Pertumbuhan Penduduk dihitung berdasarkan penduduk hasil SP2010 dengan kondisi Kelurahan/Desa , 2020 di bandingkan dengan penduduk hasil SP2020/ *the growth rate refers to the change of population resulting from 2010 populations census with village/kelurahan conditions in 2020 and population resulting from 2020 population Census*

³ Laju pertumbuhan penduduk terlalu tinggi atau negatif karena adanya perubahan wilayah pada Kelurahan/ Desa antara SP2010 dan SP2020/ *The growth rate is too high or negative due ato changes in the area of the village/ kelurahan between SP2010 and SP2020,*

Sumber/Source: BPS dan Dinas Kependudukan dan Pencatatan Sipil Kabupaten Lahat/BPS and *Population and Civil Registration Agency Lahat*

Tabel
Table **3.1.2**

Jumlah Penduduk Menurut Kelompok Umur dan Jenis Kelamin di Kecamatan Kota Agung, 2020
Population by Age Group and Sex in District Kota Agung, 2020

Kelompok Umur <i>Ages</i>	Jenis Kelamin/ <i>Sex</i>		Jumlah <i>Total</i>
	Laki-Laki <i>Male</i>	Perempuan <i>Female</i>	
(1)	(2)	(3)	(4)
0 - 14	1 818	1 660	3 478
15 - 64	4 833	4 385	9 218
65+	418	509	927
Kecamatan/District	7 069	6 554	13 623

Catatan/*Note*: Hasil Perapian Umur dari Data Administrasi Kependudukan dan Sensus Penduduk 2020 (September)/ *The Result of Smoothed single year of age from population administration data and the 2020 population census (september)*

Sumber/*Source*: BPS, Sensus Penduduk 2020/BPS-Statistics Indonesia, 2020 population census

**PERTANIAN DAN PERIKANAN
AGRICULTURE AND FISHERY****Produksi dan Luas Panen Tanaman Perkebunan
Kabupaten Lahat 2020***Production and Harvested Area State Plant Lahat Regency 2020***Kelapa Sawit/Palm Tree****23.000 ton
8.986 ha****Kelapa/Coconut****325 ton
570 ha****Kopi/Coffee****21.601 ton
54.441 ha****Karet/Rubber Tree****26.195 ton
34.932 ha****Tembakau/Tobacco****33 ton
65 ha****BADAN PUSAT STATISTIK**

PENJELASAN TEKNIS

TECHNICAL NOTES

1. Lahan sawah adalah lahan pertanian yang berpetak-petak dan dibatasi oleh pematang (galangan), saluran untuk menahan/ menyalurkan air, yang biasanya ditanami padi sawah tanpa memandang dari mana diperoleh atau status lahan tersebut, Lahan yang dimaksud termasuk lahan yang terdaftar di Pajak Bumi Bangunan, luran Pembangunan Daerah, lahan bengkok, lahan serobotan, lahan rawa yang ditanami padi dan lahan bekas tanaman ,an yang telah dijadikan sawah, baik yang ditanami padi, palawija atau tanaman semusim lainnya.
 2. Data pokok tanaman pangan yang dikumpulkan adalah luas panen dan produktivitas (hasil per hektar), Produksi tanaman pangan merupakan hasil perkalian antara luas panen dengan produktivitas, Pengumpulan data luas panen dilakukan setiap bulan dengan pendekatan area kecamatan di seluruh wilayah Indonesia, Pengumpulan data produktivitas dilakukan melalui pengukuran langsung pada plot ubinan berukuran $2\frac{1}{2}$ m x $2\frac{1}{2}$ m, Pengumpulan data produktivitas dilakukan setiap subround (empat bulanan) pada waktu panen petani,
1. *Wetland is agricultural land that separated by small dykes to resist water, where the main crop is usually wetland paddy without considering where it is got from or the status of the land, It includes the land that is registered at land income tax office, regional development contribution, 'bengkok' land, illegal ownership, swamps for rice cultivation, and annual crop land mark that has been used as rice field, which are both planted with paddy, secondary crops or the other seasonal crops*
 2. *The main food crops data collected consists of harvested area and productivity (yield per hectare), Food crops production is generated by harvested area multiplied by productivity, The harvested area data is collected every month using sub district area approach in all sub district in Indonesia, The productivity data collection is conducted by a direct measurement in $2\frac{1}{2}$ m x $2\frac{1}{2}$ m crop cutting plot, The productivity measurement is conducted in every subround (four monthly) at the time when farmers are harvesting their crops,*

3. Data produksi padi dan palawija yang disajikan adalah dalam kualitas: gabah kering giling (padi), pipilan kering (jagung), biji kering (kedelai dan kacang tanah), dan umbi basah (ubi kayu dan ubi jalar).
 4. T22, Berdasarkan Undang-Undang No, 41 , 1999 tentang Kehutanan, kawasan hutan dibagi ke dalam kelompok Hutan Konservasi, Hutan Lindung, dan Hutan Produksi.
 5. Tanaman sayuran dan buah-buahan semusim
 - Tanaman sayuran semusim adalah tanaman sumber vitamin, garam mineral dan lain-lain yang dikonsumsi dari bagian tanaman yang berupa daun, bunga, buah, dan umbinya, yang berumur kurang dari satu ,.
 - Tanaman buah-buahan semusim adalah tanaman sumber vitamin, garam mineral, dan lain-lain yang dikonsumsi dari bagian tanaman yang berupa buah, berumur kurang dari satu ,, tidak berbentuk pohon/rumpun tetapi menjalar dan berbatang lunak.
 6. Tanaman biofarmaka adalah tanaman yang bermanfaat untuk obat-obatan, kosmetik, dan kesehatan yang dikonsumsi atau digunakan dari bagian-bagian tanaman seperti daun, batang, buah, umbi (rimpang) ataupun akar.
3. *Production of paddy and crops data are presented in the form of: dry unhusked rice (paddy), dry loose maize (maize), dry shells crops (soybeans and peanuts), and fresh roots (cassava and sweet potatoes).*
 4. *In accordance to the Act on Forestry No, 41/1999, forest area is categorized as Conservation Forest, Protection Forest and Production Forest.*
 5. *Seasonal vegetable and fruit plants*
 - *Seasonal vegetable plants are plants which are the Sources of vitamin, mineral salt, etc, consumed from the part of the plant in the form of leaf, flower, fruit, and root with the age of less than one year.*
 - *Seasonal fruit plants are plants which are the Sources of vitamin, mineral salt, etc, consumed from the part of the plant in the form of fruits, These plants are creeps with the age of less than one year.*
 6. *Medicinal plants are plants which are useful for medicine, It is consumed from part of the plant such as leaf, flower, fruit, tuber, and root.*

ULASAN

DESCRIPTION

Kecamatan Kota Agung memiliki hasil sumber daya alam pertanian yang cukup banyak. Mulai dari hortikultura, sayuran, buah-buahan, perkebunan hingga biofarmaka. Kecamatan Kota Agung memiliki variasi pertanian yang cukup beragam. Produksi Cabe di , 2020 di Kecamatan Kota Agung adalah sebesar 3,7 Ton. Dan produksi tomat di , tersebut juga sekitar 0 ton di Kecamatan Kota Agung.

Sedangkan untuk tanaman biofarmaka di Kecamatan Kota Agung dapat dilihat di dalam gambar 3.1. Melalui gambar tersebut dapat terlihat produksi tanaman biofarmaka di Kecamatan Kota Agung di , 2019 dan 2020. Untuk produksi tanaman Jahe, laos, kencur dan kunyit belum ada di kecamatan Kota Agung.

Produksi Buah-buahan di Kecamatan Kota Agung didominasi dengan jenis buah mangga, durian, pisang dan durian. Produksi buah mangga di kecamatan Kota Agung adalah sebesar 0 ton di , 2019 dan sebesar 719 ton di , 2020. Sedangkan untuk buah durian, di , 2020 produksinya sebesar 3992 Ton Produksi buah pisang di , 2020 adalah sebesar 1443 ton dan menurun produksinya di , 2019 menjadi 49 ton di kecamatan Kota Agung , dan buah pepaya dengan produksi 13.4 ton pada , 2018 juga mengalami penurunan di , 2019 yaitu sebesar 10.1 ton.

Kota Agung District has quite a lot of agricultural natural resources. Starting from horticulture, vegetables, fruits, plantations to biopharmaceuticals. Pseksu District has quite a variety of agricultural variations. Chili production in 2019 in Pseksu District is 3,7 tons. And tomato production in that year was also around 0 tons in Kota Agung District.

As for the biopharmaca plant in Kota Agung District, it can be seen in Figure 3.1. Through this picture, it can be seen that the production of biopharmaca plants in Kota Agung District in 2018 and 2019. For the production of ginger, laos, kencur and turmeric, there are not yet in Kota Agung district.

Fruit production in Kota Agung District is dominated by mango, durian, banana and papaya. Mango production in Pseksu sub-district was 6 tons in 2018 and 4 tons in 2019. As for durian, in 2018 the production was 84 tons. Banana fruit production in 2018 was 84 tons and the production decreased in 2019 to become 49 tons in Kota Agung sub-district, and papaya fruit with a production of 13.4 tons in 2018 also experienced a decline in 2019, namely 10.1 tons.

Gambar 4.1
Figures

Produksi Biofarmaka di Kecamatan Kota Agung, 2020
Biopharmaceutical Production in Kota Agung Distric, 2020

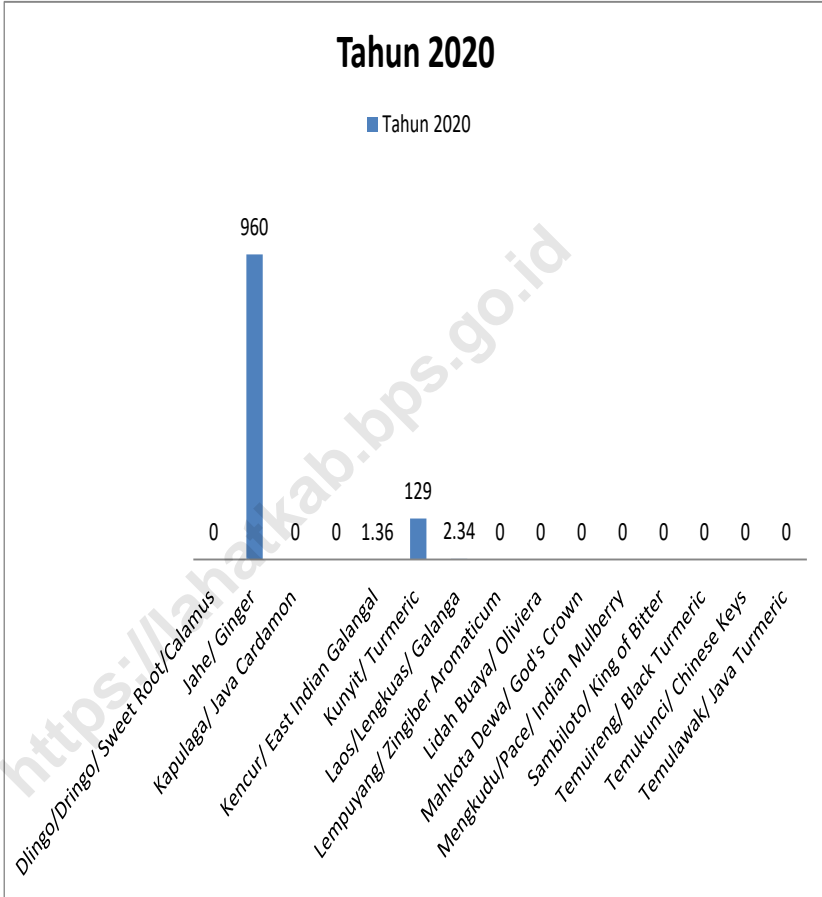

Sumber/Source : BPS, Statistik Pertanian Hortikultura SPH-SBS/BPS-Statistics Indonesia, Agricultural Statistic for Horticulture SPH-SBS

4. PERTANIAN DAN PERIKANAN
AGRICULTURE AND FISHERY

4.1 HORTIKULTURA
HORTICULTURE

Tabel 4.1.1
Table

Luas Panen Tanaman Sayuran Menurut Kelurahan/Desa dan Jenis Tanaman (ha), 2019 dan 2020
Harvested Area of Vegetables by Kelurahan/Village and Kind of Plant (ha), 2018 and 2019

Kelurahan/Desa <i>Kelurahan/Village</i>	Bawang Merah/Shallot		Cabai/Chili		Kentang/Potato		Kubis/Cabbage	
	2019	2020	2019	2020	2019	2020	2019	2020
(1)	(2)	(3)	(4)	(5)	(6)	(7)	(8)	(9)
Bangke
Tebat Langsat
Tunggul Bute
Tanjung Raman
Gunung Lewat
Singapura
Kebon Jati
Bintuhan
Muntar Alam Baru
Muntar Alam Lama
Pandan Arang Ulu
Karang Endah
Lawang Agung
Kota Agung
Sukarame
Karang Agung
Sukaraja
Gedung Agung
Muara Gula
Tanjung Bulan
Tanjung Beringin
Pagar Ruyung
Kecamatan/District	-	3,0	3,7	8,0	-	-	-	-

Lanjutan Tabel/Continued Table 4.1.1

Kelurahan/Desa Kelurahan/Village	Petai Chinese Cabbage		Tomat/Tomato		Wartel Carrot	
	2019	2020	2019	2020	2019	2020
(1)	(10)	(11)	(12)	(13)	(14)	(15)
Banke
Tebat Langsung
Tunggul Bute
Tanjung Raman
Gunung Lewat
Singapura
Kebon Jati
Bintuhan
Muntar Alam Baru
Muntar Alam Lama
Pandan Arang Ulu
Karang Endah
Lawang Agung
Kota Agung
Sukarame
Karang Agung
Sukaraja
Gedung Agung
Muara Gula
Tanjung Bulan
Tanjung Beringin
Pagar Ruyung
Kecamatan/District	-	1,0	-	-	-	-

Catatan/Note: ...= Data tidak tersedia level kelurahan/desa/ Data not available at kelurahan/village level

Sumber/Source: BPS, Statistik Pertanian Hortikultura SPH-SBS/BPS-Statistics Indonesia, Agricultural Statistic for Horticulture SPH-SBS

Tabel
Table **4.1.2**

Luas Panen Tanaman Sayuran dan Buah-buahan Semusim Menurut Jenis Tanaman (ha), 2017–2020

Harvested Area of Seasonal Vegetables and Fruits by Kind of Plant (ha), 2017–2020

Jenis Tanaman <i>Kind of Plants</i>	2017	2018	2019	2020
(1)	(2)	(3)	(4)	(5)
Sayuran/ <i>Vegetables</i>	...	-	-	-
Bawang Daun/ <i>Wlech Onion</i>	...	7	-	3
Bawang Merah/ <i>Shallot</i>	...	-	-	3
Bawang Putih/ <i>Garlic</i>	...	-	-	-
Bayam/ <i>Spinach</i>	...	-	-	-
Buncis/ <i>Green Bean</i>	...	-	-	2
Cabai Besar/ <i>Chili (Capsicum Annum)</i>	...	24	3	8
Cabai Rawit/ <i>Chili (Capsicum Frutescens)</i>	...	-	-	1
Cabai/ <i>Chili</i>	...	-	-	-
Jamur/ <i>Mushroom</i>	...	-	-	-
Kacang Merah/ <i>Red Bean</i>	...	-	-	-
Kacang Panjang/ <i>Yardlong Bean</i>	...	-	-	1
Kangkung/ <i>Kangkong</i>	...	-	-	-
Kembang Kol/ <i>Cauliflower</i>	...	-	-	3
Kentang/ <i>Potato</i>	...	-	-	-
Ketimun/ <i>Cucumber</i>	...	-	-	-
Kubis/ <i>Cabbage</i>	...	-	-	4
Labu Siam/ <i>Chayote</i>	...	-	-	-
Lobak/ <i>Radish</i>	...	-	-	-
Paprika/ <i>Bell Pepper</i>	...	-	-	-
Petsai/ <i>Chinese Cabbage</i>	...	-	-	1
Terung/ <i>Eggplant</i>	...	-	-	2
Tomat/ <i>Tomato</i>	...	-	-	-
Wortel/ <i>Carrot</i>	...	-	-	-
Buah–buahan/ <i>Fruits</i>	...	-	-	-
Blewah/ <i>Cantaloupe</i>	...	-	-	-
Melon/ <i>Melon</i>	...	-	-	-
Semangka/ <i>Watermelon</i>	...	-	-	-
Stroberi/ <i>Strawberry</i>	...	-	-	-

Catatan/Note : ... Data tidak tersedia/ *Data not available*

Sumber/Source : BPS, Statistik Pertanian Hortikultura SPH-SBS/BPS-Statistics Indonesia, *Agricultural Statistic for Horticulture SPH-SBS*

Tabel 4.1.3
Table

Produksi Tanaman Sayuran Menurut Kelurahan/Desa dan Jenis Tanaman (ton), 2019 dan 2020

Production of Vegetables by Kelurahan/Village and Kind of Plant (ton), 2019 dan 2020

Kelurahan/Desa <i>Kelurahan/Village</i>	Bawang Merah/ <i>Shallot</i>		Cabai/Chili		Kentang/Potato		Kubis/Cabbage	
	2019	2020	2019	2020	2019	2020	2019	2020
(1)	(2)	(3)	(4)	(5)	(6)	(7)	(8)	(9)
Bangke
Tebat Langsung
Tunggul Bute
Tanjung Raman
Gunung Lewat
Singapura
Kebon Jati
Bintuhan
Muntar Alam Baru
Muntar Alam Lama
Pandan Arang Ulu
Karang Endah
Lawang Agung
Kota Agung
Sukarame
Karang Agung
Sukaraja
Gedung Agung
Muara Gula
Tanjung Bulan
Tanjung Beringin
Pagar Ruyung
Kecamatan/District	-	32	-	331	-	-	-	317

Lanjutan Tabel/Continued Table 4.1.3

Kelurahan/Desa Kelurahan/Village	Petsai Chinese Cabbage		Tomat/Tomato		Wartel Carrot	
	2019	2020	2019	2020	2019	2020
(1)	(10)	(11)	(12)	(13)	(14)	(15)
Bangke
Tebat Langsung
Tunggul Bute
Tanjung Raman
Gunung Lewat
Singapura
Kebon Jati
Bintuhan
Muntar Alam Baru
Muntar Alam Lama
Pandan Arang Ulu
Karang Endah
Lawang Agung
Kota Agung
Sukarame
Karang Agung
Sukaraja
Gedung Agung
Muara Gula
Tanjung Bulan
Tanjung Beringin
Pagar Ruyung
Kecamatan/District	-	170	-	-	-	-

Catatan/Note: ...= Data tidak tersedia level kelurahan/desa/ Data not available at kelurahan/village level

Sumber/Source: BPS, Statistik Pertanian Hortikultura SPH-SBS/BPS-Statistics Indonesia, Agricultural Statistic for Horticulture SPH-SBS

Tabel
Table **4.1.4**

Produksi Tanaman Sayuran dan Buah-buahan Semusim Menurut Jenis Tanaman (ton), 2017–2020

Production of Seasonal Vegetables and Fruits by Kind of Plant (ha), 2017–2020

Jenis Tanaman <i>Kind of Plants</i>	2017	2018	2019	2020
(1)	(2)	(3)	(4)	(5)
Sayuran/ Vegetables	...	-	-	-
Bawang Daun/ Wlech Onion	...	-	-	110
Bawang Merah/ Shallot	...	-	-	35
Bawang Putih/ Garlic	...	-	-	-
Bayam/ Spinach	...	-	-	-
Buncis/ Green Bean	...	-	-	10
Cabai Besar/ Chili (Capsicum Annum)	...	136	37	331
Cabai Rawit/ Chili (Capsicum Frutescens)	...	-	-	110
Cabai/ Chili	...	-	-	-
Jamur/ Mushroom	...	-	-	-
Kacang Merah/ Red Bean	...	-	-	-
Kacang Panjang/ Yardlong Bean	...	-	-	10
Kangkung/ Kangkong	...	-	-	-
Kembang Kol/ Cauliflower	...	-	-	15
Kentang/ Potato	...	-	-	-
Ketimun/ Cucumber	...	-	-	-
Kubis/ Cabbage	...	-	-	317
Labu Siam/ Chayote	...	-	-	-
Lobak/ Radish	...	-	-	-
Paprika/ Bell Pepper	...	-	-	170
Petsai/ Chinese Cabbage	...	-	-	-
Terung/ Eggplant	...	-	-	12
Tomat/ Tomato	...	-	-	-
Wortel/ Carrot	...	-	-	-
Buah–buahan/ Fruits	...	-	-	-
Blewah/ Cantaloupe	...	-	-	-
Melon/ Melon	...	-	-	-
Semangka/ Watermelon	...	-	-	-
Stroberi/ Strawberry	...	-	-	-

Catatan/Note : ... Data tidak tersedia/ *Data not available*

Sumber/Source: BPS, Statistik Pertanian Hortikultura SPH-SBS/BPS-Statistics Indonesia, *Agricultural Statistic for Horticulture SPH-SBS*

Tabel
Table **4.1.5**

**Luas Panen Tanaman Biofarmaka Menurut Kelurahan/
Desa dan Jenis Tanaman (m²), 2019 dan 2020**
*Harvested Area of Medicinal Plants by Kelurahan/Village and
Kind of Plant (m²), 2019 and 2020*

Kelurahan/Desa <i>Kelurahan/Village</i>	Jahe/Ginger		Laos/Lengkuas/Galanga	
	2019	2020	2019	2020
(1)	(2)	(3)	(4)	(5)
Bangke
Tebat Langsat
Tunggul Bute
Tanjung Raman
Gunung Lewat
Singapura
Kebon Jati
Bintuhan
Muntar Alam Baru
Muntar Alam Lama
Pandan Arang Ulu
Karang Endah
Lawang Agung
Kota Agung
Sukarame
Karang Agung
Sukaraja
Gedung Agung
Muara Gula
Tanjung Bulan
Tanjung Beringin
Pagar Ruyung
Kecamatan/District	-	4,0	-	6,5

Catatan/Note : ...= Data tidak tersedia level kelurahan/desa/ *Data not available at kelurahan/village level*

Sumber/Source: BPS, Statistik Pertanian Hortikultura SPH-SBS/BPS-Statistics Indonesia, *Agricultural Statistic for Horticulture SPH-SBS*

Lanjutan Tabel/Continued Table 4.1.5

Kelurahan/Desa Kelurahan/Village	Kencur/East Indian Galangal		Kunyit/Turmeric	
	2019	2020	2019	2020
(1)	(6)	(7)	(8)	(9)
Bangke
Tebat Langsung
Tunggul Bute
Tanjung Raman
Gunung Lewat
Singapura
Kebon Jati
Bintuhan
Muntar Alam Baru
Muntar Alam Lama
Pandan Arang Ulu
Karang Endah
Lawang Agung
Kota Agung
Sukarame
Karang Agung
Sukaraja
Gedung Agung
Muara Gula
Tanjung Bulan
Tanjung Beringin
Pagar Ruyung
Kecamatan/District	-	4,0	-	300,0

Catatan/Note : ...= Data tidak tersedia level kelurahan/desa/ Data not available at kelurahan/village level

Sumber/Source : BPS, Statistik Pertanian Hortikultura SPH-SBS/BPS-Statistics Indonesia, Agricultural Statistic for Horticulture SPH-SBS

Tabel
Table **4.1.6.**

Produksi Tanaman Biofarmaka Menurut Kelurahan/Desa dan Jenis Tanaman Lahat (kg), 2019 dan 2020

Production of Medicinal Plants by Kelurahan/Village and Kind of Plant (kg), 2019 and 2020

Kelurahan/Desa <i>Kelurahan/Village</i>	Jahe/Ginger		Laos/Lengkuas/Galanga	
	2019	2020	2019	2020
(1)	(2)	(3)	(4)	(5)
Bangke
Tebat Langsat
Tunggul Bute
Tanjung Raman
Gunung Lewat
Singapura
Kebon Jati
Bintuhan
Muntar Alam Baru
Muntar Alam Lama
Pandan Arang Ulu
Karang Endah
Lawang Agung
Kota Agung
Sukarame
Karang Agung
Sukaraja
Gedung Agung
Muara Gula
Tanjung Bulan
Tanjung Beringin
Pagar Ruyung	-	...
Kecamatan/District	-	960	-	2 340

Lanjutan Tabel/Continued Table 4.1.6

Kelurahan/Desa Kelurahan/Village	Kencur/East Indian Galangal		Kunyit/Turmeric	
	2018	2019	2019	2020
(1)	(6)	(7)	(8)	(9)
Bangke
Tebat Langsung
Tunggul Bute
Tanjung Raman
Gunung Lewat
Singapura
Kebon Jati
Bintuhan
Muntar Alam Baru
Muntar Alam Lama
Pandan Arang Ulu
Karang Endah
Lawang Agung
Kota Agung
Sukarame
Karang Agung
Sukaraja
Gedung Agung
Muara Gula
Tanjung Bulan
Tanjung Beringin
Pagar Ruyung
Kecamatan/District	-	1 360	-	129

Catatan/Note: : ...= Data tidak tersedia level kelurahan/desa/ Data not available at kelurahan/village level

Sumber/Source: : BPS, Statistik Pertanian Hortikultura SPH-TBF/BPS-Statistics Indonesia, Agricultural Statistic for Horticulture SPH-TBF

Tabel
Table **4.1.7**

Luas Panen Tanaman Biofarmaka Menurut Jenis Tanaman (m²), 2017–2020

Harvested Area of Medicinal Plants by Kind of Plant (m²), 2017–2020

Kelurahan/Desa <i>Kelurahan/Village</i>	2017	2018	2019	2020
(1)	(2)	(3)	(4)	(5)
Dlingo/Dringo/ Sweet Root/ Calamus	...	-	-	-
Jahe/ Ginger	...	-	-	4
Kapulaga/ Java Cardamon	...	-	-	-
Keji Beling/ Kecibeling/ Strobilanthes crisa	...	-	-	-
Kencur/ East Indian Galangal	...	-	-	4
Kunyit/ Turmeric	...	-	-	300
Laos/Lengkuas/ Galanga	...	-	-	6 500
Lempuyang/ Zingiber Aromaticum	...	-	-	-
Lidah Buaya/ Oliviera	...	-	-	-
Mahkota Dewa/ God's Crown	...	-	-	-
Mengkudu/Pace/ Indian Mulberry	...	-	-	-
Sambiloto/ King of Bitter	...	-	-	-
Temuireng/ Black Turmeric	...	-	-	-
Temukunci/ Chinese Keys	...	-	-	-
Temulawak/ Java Turmeric	...	-	-	-

Catatan/Note: ... Data tidak tersedia/ Data not available

Sumber/Source: BPS, Statistik Pertanian Hortikultura SPH-TBF/BPS-Statistics Indonesia, Agricultural Statistic for Horticulture SPH-TBF

Tabel
Table **4.1.8**

Produksi Tanaman Biofarmaka Menurut Jenis Tanaman (kg), 2017–2020

Production of Medicinal Plants by Kind of Plant (kg), 2017–2020

Jenis Tanaman <i>Kind of Plants</i>	2017	2018	2019	2020
(1)	(2)	(3)	(4)	(5)
Dlingo/Dringo/ Sweet Root/ Calamus	...	-	-	-
Jahe/ Ginger	...	-	-	960
Kapulaga/ Java Cardamon	...	-	-	-
Keji Beling/ Kecibeling/ Strobilanthes crisa	...	-	-	-
Kencur/ East Indian Galangal	...	-	-	1 360
Kunyit/ Turmeric	...	-	-	129
Laos/Lengkuas/ Galanga	...	-	-	2 340
Lempuyang/ Zingiber Aromaticum	...	-	-	-
Lidah Buaya/ Oliviera	...	-	-	-
Mahkota Dewa/ God's Crown	...	-	-	-
Mengkudu/Pace/ Indian Mulberry	...	-	-	-
Sambiloto/ King of Bitter	...	-	-	-
Temuireng/ Black Turmeric	...	-	-	-
Temukunci/ Chinese Keys	...	-	-	-
Temulawak/ Java Turmeric	...	-	-	-

Catatan/Note: ... Data tidak tersedia/ *Data not available*

Sumber/Source: BPS, Statistik Pertanian Hortikultura SPH-TBF/BPS-Statistics Indonesia, *Agricultural Statistic for Horticulture SPH-TBF*

Tabel
Table **4.1.9**

**Luas Area Produksi (ha) Perikanan Darat Menurut
Kelurahan/Desa, 2017--2020**

*Area of (ha) Production of In land Fisheries by Kelurahan/Village,
2019 -2020*

Kelurahan/Desa <i>Kelurahan/Village</i>	2017			
	Luas Area Produksi (ha) <i>Production Area (ha)</i>		Produksi (ton) <i>Production (tons)</i>	
	Kolam <i>Fish pond</i>	Sawah <i>Ricefield</i>	Kolam <i>Fish pond</i>	Sawah <i>Ricefield</i>
(1)	(2)	(3)	(4)	(5)
Bangke
Tebat Langsung
Tunggul Bute
Tanjung Raman
Gunung Lewat
Singapura
Kebon Jati
Bintuhan
Muntar Alam Baru
Muntar Alam Lama
Pandan Arang Ulu
Karang Endah
Lawang Agung
Kota Agung
Sukarame
Karang Agung
Sukaraja
Gedung Agung
Muara Gula
Tanjung Bulan
Tanjung Beringin
Pagar Ruyung
Kecamatan/District	86,3	125,0	491,8	4,0

Lanjutan Tabel/Continued Table 4.1.9

Kelurahan/Desa Kelurahan/Village	2018			
	Luas Area Produksi (ha) Production Area (ha)		Produksi (ton) Production (tons)	
	Kolam Fish pond	Sawah Ricefield	Kolam Fish pond	Sawah Ricefield
(1)	(6)	(7)	(8)	(9)
Bangke
Tebat Langsung
Tunggul Bute
Tanjung Raman
Gunung Lewat
Singapura
Kebon Jati
Bintuhan
Muntar Alam Baru
Muntar Alam Lama
Pandan Arang Ulu
Karang Endah
Lawang Agung
Kota Agung
Sukarame
Karang Agung
Sukaraja
Gedung Agung
Muara Gula
Tanjung Bulan
Tanjung Beringin
Pagar Ruyung
Kecamatan/District	86,3	125,0	484,8	3,0

Lanjutan Tabel/Continued Table 4.1.9

Kelurahan/Desa Kelurahan/Village	2019			
	Luas Area Produksi (ha) Production Area (ha)		Produksi (ton) Production (tons)	
	Kolam Fish pond	Sawah Ricefield	Kolam Fish pond	Sawah Ricefield
(1)	(6)	(7)	(8)	(9)
Bangke
Tebat Langsung
Tunggul Bute
Tanjung Raman
Gunung Lewat
Singapura
Kebon Jati
Bintuhan
Muntar Alam Baru
Muntar Alam Lama
Pandan Arang Ulu
Karang Endah
Lawang Agung
Kota Agung
Sukarame
Karang Agung
Sukaraja
Gedung Agung
Muara Gula
Tanjung Bulan
Tanjung Beringin
Pagar Ruyung
Kecamatan/District	86,3	125,0	474,8	2,0

Lanjutan Tabel/Continued Table 4.1.9

Kelurahan/Desa <i>Kelurahan/Village</i>	2020			
	Luas Area Produksi (ha) <i>Production Area (ha)</i>		Produksi (ton) <i>Production (tons)</i>	
	Kolam <i>Fish pond</i>	Sawah <i>Ricefield</i>	Kolam <i>Fish pond</i>	Sawah <i>Ricefield</i>
(1)	(6)	(7)	(8)	(9)
Bangke
Tebat Langsung
Tunggul Bute
Tanjung Raman
Gunung Lewat
Singapura
Kebon Jati
Bintuhan
Muntar Alam Baru
Muntar Alam Lama
Pandan Arang Ulu
Karang Endah
Lawang Agung
Kota Agung
Sukarame
Karang Agung
Sukaraja
Gedung Agung
Muara Gula
Tanjung Bulan
Tanjung Beringin
Pagar Ruyung
Kecamatan/District	88,00	127,50	484,30	2,00

Catatan/Note: ... = Tidak tersedia data di level kelurahan/desa/Data not available at kelurahan/village level

Sumber/Source: Dinas Perikanan/ Fisheries Service

Tabel
Table **4.1.10**

Produksi Perikanan Tangkap dan Perikanan Budidaya Menurut Kelurahan/Desa, 2017 - 2020

*Production of Capture Fisheries and Aquaculture by Kelurahan/
Village, 2017 - 2020*

Kelurahan/Desa <i>Kelurahan/Village</i>	Produksi Perikanan <i>Fishery Production</i>			
	2017		2018	
	Tangkap <i>Catch</i>	Budidaya <i>Cultivation</i>	Tangkap <i>Catch</i>	Budidaya <i>Cultivation</i>
(1)	(2)	(3)	(4)	(5)
Bangke
Tebat Langsung
Tunggul Bute
Tanjung Raman
Gunung Lewat
Singapura
Kebon Jati
Bintuhan
Muntar Alam Baru
Muntar Alam Lama
Pandan Arang Ulu
Karang Endah
Lawang Agung
Kota Agung
Sukarame
Karang Agung
Sukaraja
Gedung Agung
Muara Gula
Tanjung Bulan
Tanjung Beringin
Pagar Ruyung
Kecamatan/District	18	498	19	490

Lanjutan Tabel/Continued Table 4.1.10

Kelurahan/Desa <i>Kelurahan/Village</i>	Produksi Perikanan <i>Fishery Production</i>			
	2019		2020	
	Tangkap <i>Catch</i>	Budidaya <i>Cultivation</i>	Tangkap <i>Catch</i>	Budidaya <i>Cultivation</i>
(1)	(6)	(7)	(8)	(9)
Bangke
Tebat Langsung
Tunggul Bute
Tanjung Raman
Gunung Lewat
Singapura
Kebon Jati
Bintuhan
Muntar Alam Baru
Muntar Alam Lama
Pandan Arang Ulu
Karang Endah
Lawang Agung
Kota Agung
Sukarame
Karang Agung
Sukaraja
Gedung Agung
Muara Gula
Tanjung Bulan
Tanjung Beringin
Pagar Ruyung
Kecamatan/District	16	479	16	485

Catatan/Note: ... = Tidak tersedia data di level kelurahan/desa/Data not available at kelurahan/village level

Sumber/Source: Dinas Perikanan/ Fisheries Service

Tabel 4.1.11
Table

Produksi Buah-buahan Menurut Kelurahan/Desa dan Jenis Tanaman (ton), 2019 and 2020

Production of Fruits by Kelurahan/Desa and Kind of Plant (ton), 2019 and 2020

Kelurahan/Desa <i>Kelurahan/Village</i>	Mangga/Mango		Durian/Durian		Jeruk/Orange	
	2019	2020	2019	2020	2019	2020
(1)	(2)	(3)	(4)	(5)	(6)	(7)
Bangke
Tebat Langsung
Tunggul Bute
Tanjung Raman
Gunung Lewat
Singapura
Kebon Jati
Bintuhan
Muntar Alam Baru
Muntar Alam Lama
Pandan Arang Ulu
Karang Endah
Lawang Agung
Kota Agung
Sukarame
Karang Agung
Sukaraja
Gedung Agung
Muara Gula
Tanjung Bulan
Tanjung Beringin
Pagar Ruyung
Kecamatan/District	300	719	-	3 992	-	-

Lanjutan Tabel/Continued Table 4.1.11

Kelurahan/Desa Kelurahan/Village	Pisang/Banana		Pepaya/Papaya		Salak/Salacca	
	2019	2020	2019	2020	2019	2020
(1)	(8)	(9)	(10)	(11)	(12)	(13)
Bangke
Tebat Langsung
Tunggul Bute
Tanjung Raman
Gunung Lewat
Singapura
Kebon Jati
Bintuhan
Muntar Alam Baru
Muntar Alam Lama
Pandan Arang Ulu
Karang Endah
Lawang Agung
Kota Agung
Sukarame
Karang Agung
Sukaraja
Gedung Agung
Muara Gula
Tanjung Bulan
Tanjung Beringin
Pagar Ruyung
Kecamatan/District	22,40	1 443	6	117	-	-

Catatan/Note: ...= Tidak tersedia data level kelurahan/desa/Data not available at kelurahan/village level

Sumber/Source: BPS, Statistik Pertanian Hortikultura SPH-BST/BPS-Statistics Indonesia, Agricultural Statistic for Horticulture SPH-BST

Tabel
Table **4.1.12**

Produksi Buah–Buahan dan Sayuran Menurut Jenis Tanaman (ton), 2017–2020

Production of Annual Fruits and Vegetables by Kind of Plant (ton) 2017–2020

Jenis Tanaman <i>Kind of Plants</i>	2017	2018	2019	2020
(1)	(2)	(3)	(4)	(5)
Buah–Buahan/ <i>Fruits:</i>	-	-	-	-
Alpukat/ <i>Avocado</i>	-	260	2 026	-
Anggur/ <i>Grape</i>	-	-	-	-
Apel/ <i>Apple</i>	-	-	-	-
Belimbing/ <i>Star Fruit</i>	-	24	-	-
Duku/Langsat/Kokosan/ <i>Duku</i>	-	25	-	-
Durian/ <i>Durian</i>	-	511	-	3 992
Jambu Air/ <i>Rose Apple</i>	-	-	-	-
Jambu Biji/ <i>Guava</i>	-	15	-	-
Jeruk Besar/ <i>Pomelo</i>	-	-	-	-
Jeruk Siam/Kepro/ <i>Tangerine/ Orange</i>	-	-	-	-
Jeruk/ <i>Orange (Tangerine + Pomelo)</i>	-	-	-	-
Mangga/ <i>Mango</i>	-	600	3 000	719
Manggis/ <i>Mangosteen</i>	-	477	-	-
Markisa/ <i>Marquisa</i>	-	-	-	-
Nangka/Cempedak/ <i>Jack Fruit</i>	-	48	-	-
Nenas/ <i>Pineapple</i>	-	-	-	-
Pepaya/ <i>Papaya</i>	-	60	-	117
Pisang/ <i>Banana</i>	-	224	-	1 443
Rambutan/ <i>Rambutan</i>	-	139	-	-
Salak/ <i>Salacca</i>	-	-	-	-

Catatan/Note: ... Data tidak tersedia/ *Data not available*

Sumber/Source: BPS, Statistik Pertanian Hortikultura SPH-BST/BPS-Statistics Indonesia, *Agricultural Statistic for Horticulture SPH-BST*

4.2 PERKEBUNAN

ESTATE CROPS

Tabel 4.2.1 Luas Areal Tanaman Perkebunan Menurut Kelurahan/Desa dan Jenis Tanaman di Kecamatan (ha), 2019 dan 2020

Planted Area of Estate Crops by Village and Type of Crops in District (ha), 2019 dan 2020

Kelurahan/Desa <i>Kelurahan/Village</i>	Kelapa Sawit/Oil <i>Palm</i>		Kelapa/Coconut		Karet/Rubber		Kopi/Coffee	
	2019	2020	2019	2020	2019	2020	2019	2020
(1)	(2)	(3)	(4)	(5)	(6)	(7)	(8)	(9)
Bangke
Tebat Langsung
Tunggul Bute
Tanjung Raman
Gunung Lewat
Singapura
Kebon Jati
Bintuhan
Muntar Alam Baru
Muntar Alam Lama
Pandan Arang Ulu
Karang Endah
Lawang Agung
Kota Agung
Sukarame
Karang Agung
Sukaraja
Gedung Agung
Muara Gula
Tanjung Bulan
Tanjung Beringin
Pagar Ruyung
Kecamatan/District	0,06	0,05	0,02	0,02	0,22	0,35	2,95	2,95

Lanjutan Tabel/Continued Table 4.2.1

Kelurahan/Desa Kelurahan/Village	Kakao/Cocoa		Tebu/Sugar cane		Teh/Tea		Tembakau/Tobacco	
	2019	2020	2019	2020	2019	2020	2019	2020
(1)	(10)	(11)	(12)	(13)	(14)	(15)	(16)	(17)
Bangke
Tebat Langsung
Tunggul Bute
Tanjung Raman
Gunung Lewat
Singapura
Kebon Jati
Bintuhan
Muntar Alam Baru
Muntar Alam Lama
Pandan Arang Ulu
Karang Endah
Lawang Agung
Kota Agung
Sukarame
Karang Agung
Sukaraja
Gedung Agung
Muara Gula
Tanjung Bulan
Tanjung Beringin
Pagar Ruyung
Kecamatan/ District	0,17	0,18	-	-	-	-	-	-

Catatan/Note: = ... Tidak tersedia data di level kelurahan/desa/Data not available at kelurahan/village level

Sumber/Source: Dinas Pertanian Kabupaten Lahat/Agriculture Offices Lahat Regency

Tabel
Table **4.2.2**

Produksi Perkebunan Menurut Kelurahan/Desa dan Jenis Tanaman (ton), 2019 dan 2020

Production of Estate by Kelurahan/Village and Type of Crops (ton), 2019 and 2020

Kelurahan/Desa <i>Kelurahan/Village</i>	Kelapa Sawit/ <i>Oil Palm</i>		Kelapa/Coconut		Karet/Rubber		Kopi/Coffee	
	2019	2020	2019	2020	2019	2020	2019	2020
(1)	(2)	(3)	(4)	(5)	(6)	(7)	(8)	(9)
Bangke
Tebat Langsung
Tunggul Bute
Tanjung Raman
Gunung Lewat
Singapura
Kebon Jati
Bintuhan
Muntar Alam Baru
Muntar Alam Lama
Pandan Arang Ulu
Karang Endah
Lawang Agung
Kota Agung
Sukarame
Karang Agung
Sukaraja
Gedung Agung
Muara Gula
Tanjung Bulan
Tanjung Beringin
Pagar Ruyung
Kecamatan/District	0,01	0,12	0,02	0,02	0,20	0,18	1,18	1,05

Lanjutan Tabel/Continued Table 4.2.2

Kelurahan/Desa Kelurahan/Village	Kakao/Cocoa		Tebu/Sugar cane		Teh/Tea		Tembakau/Tobacco	
	2019	2020	2019	2020	2019	2020	2019	2020
(1)	(10)	(11)	(12)	(13)	(14)	(15)	(16)	(17)
Bangke
Tebat Langsung
Tunggul Bute
Tanjung Raman
Gunung Lewat
Singapura
Kebon Jati
Bintuhan
Muntar Alam Baru
Muntar Alam Lama
Pandan Arang Ulu
Karang Endah
Lawang Agung
Kota Agung
Sukarame
Karang Agung
Sukaraja
Gedung Agung
Muara Gula
Tanjung Bulan
Tanjung Beringin
Pagar Ruyung
Kecamatan/District	0,02	0,02	-	-	-	-	-	-

Catatan/Note: ...= Tidak tersedia data di level kelurahan/desa/Data not available at kelurahan/village level

Sumber/Source: Dinas Pertanian Kabupaten Lahat/Agriculture Offices Lahat Regency

05

PARIWISATA DAN EKONOMI
TOURISM AND ECONOMY

Jumlah Restoran Kabupaten Lahat 2020

Total Restaurant of Lahat Regency 2020

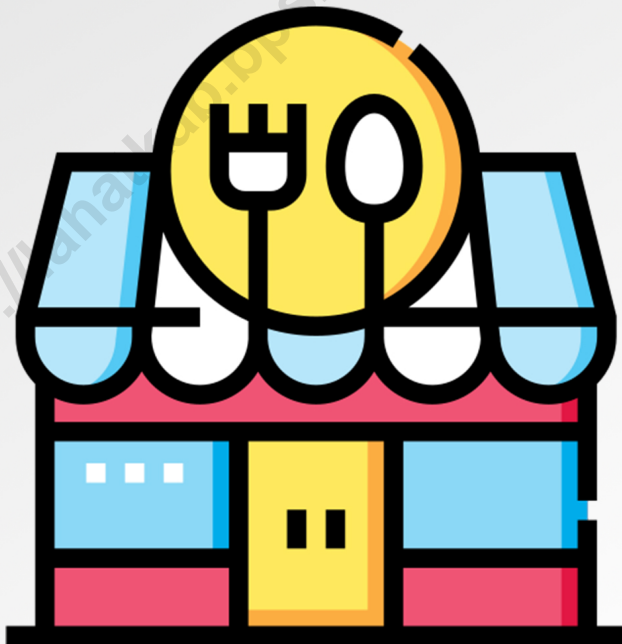

66

PENJELASAN TEKNIS

TECHNICAL NOTES

1. Wisatawan mancanegara (wisman) ialah setiap pengunjung yang mengunjungi suatu negara di luar tempat tinggalnya, didorong oleh satu atau beberapa keperluan tanpa bermaksud memperoleh penghasilan di tempat yang dikunjungi dan lamanya kunjungan tersebut tidak lebih dari satu tahun (12 bulan). Definisi ini mencakup 2 (dua) kategori wisatawan mancanegara, yaitu :
 - a. Wisatawan (turis) ialah setiap pengunjung seperti definisi di atas yang tinggal paling sedikit 24 jam, akan tetapi tidak lebih dari 1 (satu) tahun di tempat yang dikunjungi, dengan maksud antara lain: berlibur, rekreasi, olah raga, bisnis, menghadiri pertemuan, studi, dan kunjungan dengan alasan kesehatan.
 - b. Excursionist ialah setiap pengunjung seperti definisi di atas yang tinggal kurang dari 24 jam di tempat yang dikunjungi (termasuk "Cruise passengers"). Cruise Passengers ialah setiap pengunjung yang tiba di suatu negara di mana mereka tidak menginap di akomodasi yang tersedia di negara tersebut, misalnya dengan kapal laut.
 2. Rata-rata lama tinggal adalah rata-rata waktu tinggal wisatawan mancanegara di Indonesia
1. *An International Visitor is any person visiting a country other than his usual place of residence for any reason other than for earning income in the country visited, and the length of stay is no more than one year (12 months). This definition covers two categories of foreign visitors, namely :*
 - a. *"Tourist" is any visitor staying for at least 24 hours, but no more than one year, in the country visited, with the intention of visiting, and for any of these purposes: Pleasure, recreation and sports, Business, visiting friends and relatives, missions, attending meetings, conferences, visit for health reasons and study.*
 - b. *"Excursionist" is any visitor staying less than 24 hours in the country visited including, "Cruise Passengers", i.e. visitors arriving in a country without staying in any accommodation available in the visited country.*
 2. *Average length of stay is the average stay duration of foreign visitor in Indonesia for one trip.*

untuk satu kali kunjungan. Usaha penyediaan akomodasi adalah usaha yang menyediakan pelayanan penginapan yang dapat dilengkapi dengan pelayanan pariwisata lainnya. Usaha penyediaan akomodasi dapat berupa hotel, villa, pondok wisata, bumi perkemahan, persinggahan karavan, dan akomodasi lainnya yang digunakan untuk tujuan pariwisata.

3. Hotel adalah penyediaan akomodasi secara harian berupa kamar-kamar di dalam satu bangunan yang dapat dilengkapi dengan jasa pelayanan makan dan minum, kegiatan hiburan dan atau fasilitas lainnya. Hotel terdiri dari hotel berbintang dan hotel non- bintang.
4. Hotel bintang adalah usaha penyediaan jasa pelayanan penginapan, makan minum serta jasa lainnya bagi umum dengan menggunakan sebagian atau seluruh bangunan. Usaha ini dikelola secara komersial serta memenuhi ketentuan persyaratan sebagai hotel bintang (termasuk berlian) yang ditetapkan dalam surat keputusan instansi yang membinanya. Misalnya hotel bintang lima, hotel bintang empat dan seterusnya.

religious, and specific education. The business of providing accommodation is a business that provides specialty services that can be equipped with other tourism services. It includes hotel, villa, cottage, camping, caravan stop, and other accommodation that are used for tourism purposes.

3. *Hotel is a daily supply of accommodation rooms within a building which can be equipped with eating and drinking services, entertainment activities and/or other facilities. Hotel consists of a classified hotel and a non-classified hotel.*
4. *Star hotel is the business of providing an accommodation, eating and drinking as well as other services for the public by using a building or a part of a building. It is managed commercially and meets specified requirements as a star hotel (including diamonds) set forth in the decree of fostering agency. For example, five star hotel, four star hotel, and so on.*

ULASAN

DESCRIPTION

Melalui Sisi Pariwisata dan Ekonomi, Dapat dilihat melalui Gambar 4.1 bahwa di Kecamatan Kota Agung terdapat sekitar 121 toko/warung kelontong. Dimana di Desa Pagar Guyung terdapat toko/warung terbanyak yaitu sebanyak 16 toko/warung dan Desa Bangke dan desa Tunggul Bute memiliki 5 toko/warung dan desa Kota Agung memiliki jumlah toko/warung paling sedikit yaitu berjumlah 5 toko/warung. Kecamatan Kota Agung tidak memiliki Hotel/penginapan/wisma.

From the Tourism and Economic Side, it can be seen in Figure 4.1 that in Pseksu District there are around 121 grocery stores / stalls. Where in Pagar Guyung Village there are the most shops / stalls, namely 16 shops / stalls and Tanjung Tunggul Buta Village and Kota Agung Village have 5 shops / stalls and Lubuk Tuba Village has the least number of shops / stalls, namely 5 shops / stalls. Kota Agung District does not have hotels / inns / guesthouses.

Untuk Lokasi Pasar, di kecamatan Kota Agung terdapat 3 pasar tanpa bangunan terdapat di Desa Pagar Guyung, desa Bangke dan desa Kota Agung. Tidak terdapat sarana keuangan yang aktif di di Kecamatan Kota Agung dan juga tidak terdapat Koperasi yang aktif di kecamatan ini.

For market location, in Pseksu sub-district, there are 3 markets without buildings in Pagar Guyung Village, Batu Bangke Village and Kota Agung Village. There are no active financial facilities in the Kota Agung District and there are also no active cooperatives in this sub-district.

Kecamatan Kota Agung memiliki 3 Embung desa di tahun 2020 yang berlokasi di Desa Sukarame dan desa Kota Agung. Kecamatan Kota Agung memiliki Transportasi Darat di Tiap desanya dan memiliki Transportasi dengan trayek tetap untuk mobilisasi antar desanya. Sedangkan untuk kondisi Jalan di Kecamatan Kota Agung. rata-rata kondisi jalannya adalah Aspal/ beton.

Kota Agung District has 3 village embungs in 2020, which are located in suka Rame Village and Pagar Agung Village. The Pseksu District has land transportation in each of its villages and has fixed route transportation for inter-village mobilization. As for the road conditions in Pseksu District, the average road condition is asphalt / concrete.

Gambar 5.1
Figures

Jumlah Toko/Warung Kelontong di Kecamatan Kota Agung Menurut Kelurahan/Desa, 2020

Number of Shops/Grocery Shops in Sub-District Kota Agung by Kelurahan/Village, 2020

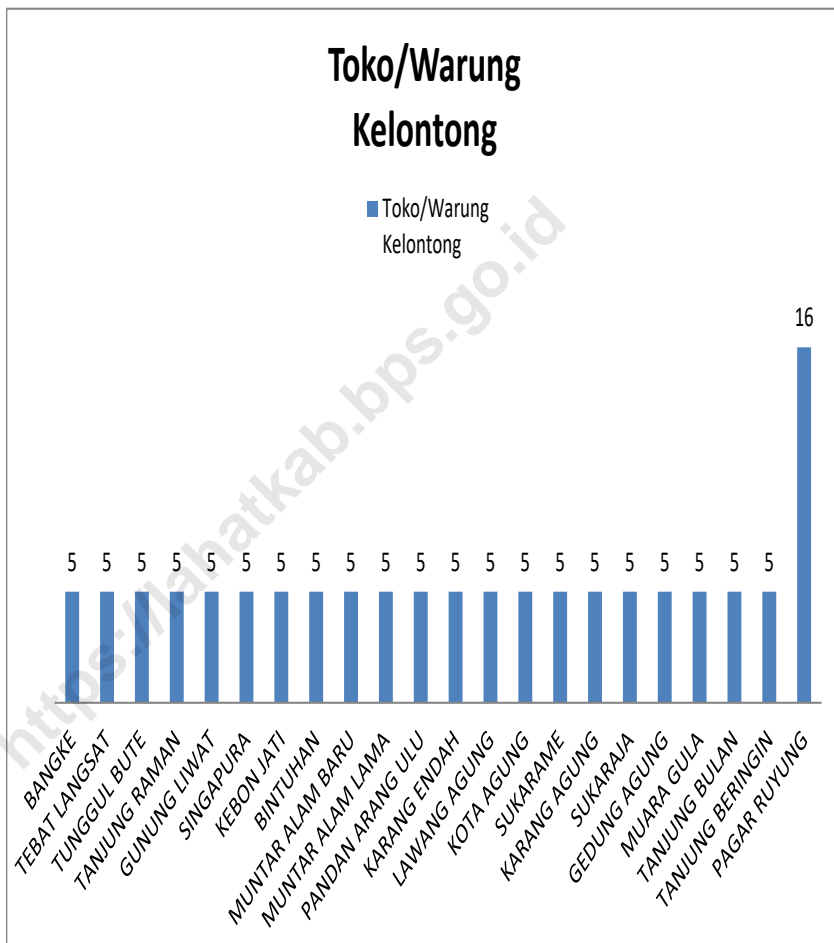

Sumber/ Source : BPS, Pendataan Potensi Desa (Podes)/ BPS–Statistics Indonesia, Village Potential Data Collection

Tabel
Table 5.1

**Jumlah Rumah Makan/Restoran Menurut Kelurahan/Desa,
2017 - 2020**
Number of Restaurants by Kelurahan/Village, 2017 - 2020

Kelurahan/Desa <i>Kelurahan/Village</i>	2017	2018	2019	2020
(1)	(2)	(3)	(4)	(5)
Bangke	-	-	-	-
Tebat Langsung	-	-	-	-
Tunggul Bute	-	-	-	-
Tanjung Raman	-	-	-	-
Gunung Lewat	-	-	-	-
Singapura	-	-	-	-
Kebon Jati	-	-	-	-
Bintuhan	-	-	-	-
Muntar Alam Baru	-	-	-	-
Muntar Alam Lama	-	-	-	-
Pandan Arang Ulu	-	-	-	-
Karang Endah	-	-	-	-
Lawang Agung	-	-	-	-
Kota Agung	-	-	-	-
Sukarame	-	-	-	-
Karang Agung	-	-	-	-
Sukaraja	-	-	-	-
Gedung Agung	-	-	-	-
Muara Gula	-	-	-	-
Tanjung Bulan	-	-	-	-
Tanjung Beringin	-	-	-	-
Pagar Ruyung	-	-	-	-
Kecamatan/District	-	-	-	-

Sumber/ Source : BPS, Pendataan Potensi Desa (Podes)/ BPS–Statistics Indonesia, Village Potential Data Collection

Tabel 5.2
Table

Banyaknya Sarana dan Prasarana Ekonomi Menurut Kelurahan/Desa dan Jenisnya di Kecamatan Kota Agung, 2020

Number of Economic Facilities and Infrastructure by Village and Types Kota Agung District, 2020

Kelurahan/Desa <i>Kelurahan/Village</i>	Kelompok Pertokoan/ <i>Group shops</i>	Pasar dengan Bangunan Permanen/ <i>Market with Building Permanent</i>	Pasar dengan Bangunan Semi Permanen/ <i>Market with Semi-Permanent Building</i>	Pasar Tanpa Bangunan/ <i>Market Without Building</i>
(1)	(2)	(3)	(4)	(5)
Bangke	-	-	-	-
Tebat Langsung	-	-	-	-
Tunggul Bute	-	-	1	-
Tanjung Raman	-	-	-	-
Gunung Lewat	-	-	-	-
Singapura	-	-	1	-
Kebon Jati	-	-	-	-
Bintuhan	-	-	-	-
Muntar Alam Baru	-	-	-	-
Muntar Alam Lama	-	-	-	-
Pandan Arang Ulu	-	-	-	-
Karang Endah	-	-	-	-
Lawang Agung	-	-	-	-
Kota Agung	1	-	-	1
Sukarame	-	-	-	-
Karang Agung	-	-	-	-
Sukaraja	-	-	-	-
Gedung Agung	-	-	-	-
Muara Gula	-	-	-	-
Tanjung Bulan	-	-	-	-
Tanjung Beringin	-	-	-	-
Pagar Ruyung	-	-	-	-
Kecamatan/District	1	-	2	1

Lanjutan Tabel/Continued Table 5.2

Kelurahan/Desa Kelurahan/Village	Minimarket/ Swalayan 1/ Mini Market/ Supermarket 1	Toko/Warung Kelontong/ Shop/Tavern Grocery	Restoran/ Rumah Makan/ Restaurant/ Home Eat
(1)	(6)	(7)	(8)
Bangke	-	5	-
Tebat Langsat	-	5	-
Tunggul Bute	-	5	-
Tanjung Raman	-	5	-
Gunung Lewat	-	5	-
Singapura	-	5	-
Kebon Jati	-	5	-
Bintuhan	-	5	-
Muntar Alam Baru	-	5	-
Muntar Alam Lama	-	5	-
Pandan Arang Ulu	-	5	-
Karang Endah	-	5	-
Lawang Agung	-	5	-
Kota Agung	-	5	-
Sukarame	-	5	-
Karang Agung	-	5	-
Sukaraja	-	5	-
Gedung Agung	-	5	-
Muara Gula	-	5	-
Tanjung Bulan	-	5	-
Tanjung Beringin	-	5	-
Pagar Ruyung	-	16	-
Kecamatan/District	-	121	-

Lanjutan Tabel/Continued Table 5.2

Kelurahan/Desa Kelurahan/Village	Warung/Kedai Makanan/ Stall/Store Food	Hotel/Hotel	Hostel/Motel/ Losmen/Wisma/ Hostels/Motels/ Inn/Guesthouse
(1)	(9)	(10)	(11)
Bangke	-	-	-
Tebat Langsat	-	-	-
Tunggul Bute	2	-	-
Tanjung Raman	-	-	-
Gunung Lewat	-	-	-
Singapura	4	-	-
Kebon Jati	1	-	-
Bintuhan	1	-	-
Muntar Alam Baru	-	-	-
Muntar Alam Lama	-	-	-
Pandan Arang Ulu	-	-	-
Karang Endah	-	-	-
Lawang Agung	-	-	-
Kota Agung	26	-	-
Sukarame	7	-	-
Karang Agung	-	-	-
Sukaraja	1	-	-
Gedung Agung	-	-	-
Muara Gula	1	-	-
Tanjung Bulan	-	-	-
Tanjung Beringin	-	-	-
Pagar Ruyung	-	-	-
Kecamatan/District	43	-	-

Sumber/ Source : BPS, Pendataan Potensi Desa (Podes)/ BPS–Statistics Indonesia, Village Potential Data Collection

Tabel 5.3
Table

Banyaknya Sarana Lembaga Keuangan Yang Beroperasi Menurut Kelurahan/Desa dan Jenisnya di Kecamatan Kota Agung, 2020

Number of Financial Institution Facilities that Operate by Village and Types Kota Agung District, 2020

Kelurahan/Desa <i>Kelurahan/Village</i>	Bank Umum Pemerintah/ <i>commercial banks Government</i>	Bank Umum Swasta/ <i>commercial banks Private</i>	Bank Perkreditan Rakyat/ <i>Credit Bank People</i>
(1)	(2)	(3)	(4)
Bangke	-	-	-
Tebat Langsung	-	-	-
Tunggul Bute	-	-	-
Tanjung Raman	-	-	-
Gunung Lewat	-	-	-
Singapura	-	-	-
Kebon Jati	-	-	-
Bintuhan	-	-	-
Muntar Alam Baru	-	-	-
Muntar Alam Lama	-	-	-
Pandan Arang Ulu	-	-	-
Karang Endah	-	-	-
Lawang Agung	-	-	-
Kota Agung	2	-	-
Sukarame	-	-	-
Karang Agung	-	-	-
Sukaraja	-	-	-
Gedung Agung	-	-	-
Muara Gula	-	-	-
Tanjung Bulan	-	-	-
Tanjung Beringin	-	-	-
Pagar Ruyung	-	-	-
Kecamatan/District	2	-	-

Sumber/ Source : BPS, Pendataan Potensi Desa (Podes)/ BPS–Statistics Indonesia, Village Potential Data Collection

Tabel 5.4
Table

Banyaknya Koperasi yang Masih Aktif Menurut Kelurahan/Desa dan Jenis Koperasi di Kecamatan Kota Agung, 2020

Number of cooperatives that are still active according to villages and types of cooperatives kota Agung district, 2020

Kelurahan/Desa Kelurahan/Village	Koperasi Unit desa (KUD)/ Village Unit Cooperatives (KUD)	Koperasi Industri Kecil dan Kerajinan Rakyat (Kopinkra)/ Small Industry Cooperative and People's Crafts (Kopinkra)	Koperasi Simpan Pinjam (Kospin)/ Cooperative Savings and Loan (Kospin)	Koperasi Lainnya/ Cooperative Others
(1)	(2)	(3)	(4)	(5)
Bangke	-	-	-	-
Tebat Langsung	-	-	-	-
Tunggul Bute	-	-	-	-
Tanjung Raman	-	-	-	-
Gunung Lewat	-	-	-	-
Singapura	-	-	-	-
Kebon Jati	-	-	-	-
Bintuhan	-	-	-	-
Muntar Alam Baru	-	-	-	-
Muntar Alam Lama	-	-	-	-
Pandan Arang Ulu	-	-	-	-
Karang Endah	-	-	-	-
Lawang Agung	-	-	-	-
Kota Agung	-	-	-	-
Sukarame	-	-	-	-
Karang Agung	-	-	-	-
Sukaraja	-	-	-	-
Gedung Agung	-	-	-	-
Muara Gula	-	-	-	-
Tanjung Bulan	-	-	-	-
Tanjung Beringin	-	-	-	-
Pagar Ruyung	-	-	-	-
Kecamatan/District	-	-	-	-

Sumber/ Source : BPS, Pendataan Potensi Desa (Podes)/ BPS–Statistics Indonesia, Village Potential Data Collection

Tabel
Table 5.5

**Banyaknya Embung Desa Menurut Kelurahan/Desa di
Kecamatan Kota Agung, 2019 dan 2020**

*Number of Village Embungs by Village / Subdistrict Kota Agung
District, 2019 and 2020*

Kelurahan/Desa <i>Kelurahan/Village</i>	2019	2020
(1)	(2)	(3)
Bangke	-	-
Tebat Langsung	-	-
Tunggul Bute	-	-
Tanjung Raman	-	-
Gunung Lewat	-	1
Singapura	-	1
Kebon Jati	-	-
Bintuhan	-	-
Muntar Alam Baru	-	-
Muntar Alam Lama	-	-
Pandan Arang Ulu	-	-
Karang Endah	-	-
Lawang Agung	-	-
Kota Agung	-	-
Sukarame	-	-
Karang Agung	-	-
Sukaraja	-	-
Gedung Agung	-	-
Muara Gula	-	-
Tanjung Bulan	1	1
Tanjung Beringin	-	-
Pagar Ruyung	-	-
Kecamatan/District	1	3

Sumber/ Source : BPS, Pendataan Potensi Desa (Podes)/ BPS—Statistics Indonesia, Village Potential Data Collection

Tabel 5.6
Table

Sarana Transportasi Antar Kelurahan/Desa Menurut Kelurahan/Desa di Kecamatan Kota Agung, 2020
Inter-Village Transportation Facilities According to Village Kota Agung District, 2020

Kelurahan/Desa <i>Kelurahan/Village</i>	Jenis Transportasi/ <i>Transportation Type</i>	Keberadaan Angkutan Umum/ <i>Presence of Public Transport</i>
(1)	(2)	(3)
Bangke	Darat	Ada, tanpa trayek tetap
Tebat Langsat	Darat	Ada, tanpa trayek tetap
Tunggul Bute	Darat	Ada, tanpa trayek tetap
Tanjung Raman	Darat	Ada, tanpa trayek tetap
Gunung Lewat	Darat	Ada, tanpa trayek tetap
Singapura	Darat	Ada, tanpa trayek tetap
Kebon Jati	Darat	Ada, tanpa trayek tetap
Bintuhan	Darat	Ada, tanpa trayek tetap
Muntar Alam Baru	Darat	Ada, tanpa trayek tetap
Muntar Alam Lama	Darat	Ada, tanpa trayek tetap
Pandan Arang Ulu	Darat	Ada, tanpa trayek tetap
Karang Endah	Darat	Ada, tanpa trayek tetap
Lawang Agung	Darat	Ada, tanpa trayek tetap
Kota Agung	Darat	Ada, dengan trayek tetap
Sukarame	Darat	Ada, tanpa trayek tetap
Karang Agung	Darat	Ada, tanpa trayek tetap
Sukaraja	Darat	Ada, tanpa trayek tetap
Gedung Agung	Darat	Ada, tanpa trayek tetap
Muara Gula	Darat	Ada, tanpa trayek tetap
Tanjung Bulan	Darat	Ada, tanpa trayek tetap
Tanjung Beringin	Darat	Ada, tanpa trayek tetap
Pagar Ruyung	Darat	Ada, tanpa trayek tetap

Sumber/ Source : BPS, Pendataan Potensi Desa (Podes)/ BPS–Statistics Indonesia, Village Potential Data Collection

Tabel 5.7
Table

Kondisi Jalan Darat Antar Kelurahan/Desa Menurut Kelurahan/Desa di Kecamatan Kota Agung, 2020
Land Road Conditions between Villages by Village Kota Agung District, 2020

Kelurahan/Desa <i>Kelurahan/Village</i>	Jenis Permukaan Jalan <i>/ Road Surface Type</i>	Dapat Dilalui Kendaraan Bermotor Roda 4 atau Lebih <i>/ Passable by Motorized Vehicles with 4 or More Wheels</i>
(1)	(2)	(3)
Bangke	Aspal/beton	Sepanjang tahun
Tebat Langsung	Aspal/beton	Sepanjang tahun
Tunggul Bute	Diperkeras (kerikil, batu, dll)	Sepanjang tahun
Tanjung Raman	Aspal/beton	Sepanjang tahun
Gunung Lewat	Aspal/beton	Sepanjang tahun
Singapura	Aspal/beton	Sepanjang tahun
Kebon Jati	Aspal/beton	Sepanjang tahun
Bintuhan	Aspal/beton	Sepanjang tahun
Muntar Alam Baru	Aspal/beton	Sepanjang tahun
Muntar Alam Lama	Aspal/beton	Sepanjang tahun
Pandan Arang Ulu	Aspal/beton	Sepanjang tahun
Karang Endah	Aspal/beton	Sepanjang tahun
Lawang Agung	Aspal/beton	Sepanjang tahun
Kota Agung	Aspal/beton	Sepanjang tahun
Sukarame	Aspal/beton	Sepanjang tahun
Karang Agung	Aspal/beton	Sepanjang tahun
Sukaraja	Aspal/beton	Sepanjang tahun
Gedung Agung	Aspal/beton	Sepanjang tahun
Muara Gula	Aspal/beton	Sepanjang tahun
Tanjung Bulan	Aspal/beton	Sepanjang tahun
Tanjung Beringin	Aspal/beton	Sepanjang tahun
Pagar Ruyung	Aspal/beton	Sepanjang tahun

Sumber/ Source : BPS, Pendataan Potensi Desa (Podes)/ BPS—Statistics Indonesia, Village Potential Data Collection

Tabel 5.8
Table

Keberadaan Kantor Pos/Pos Pembantu/Rumah Pos dan Perusahaan/Agen Jasa Ekspedisi Swasta Menurut Kelurahan/Desa di Kecamatan Kota Agung, 2020

The existence of post offices / auxiliary posts / post houses and companies / private forwarding service agents according to villages Kota Agung district, 2020

Kelurahan/Desa Kelurahan/Village	Kantor Pos/Pos Pembantu/Rumah Pos / Post Office/Sub-Post/Post House	Perusahaan/Agen Jasa Ekspedisi Swasta / Private Forwarding Service Company/ Agent
(1)	(2)	(3)
Bangke	Tidak ada	Tidak ada
Tebat Langsung	Tidak ada	Tidak ada
Tunggul Bute	Tidak ada	Tidak ada
Tanjung Raman	Tidak ada	Tidak ada
Gunung Lewat	Tidak ada	Tidak ada
Singapura	Tidak ada	Tidak ada
Kebon Jati	Tidak ada	Tidak ada
Bintuhan	Tidak ada	Tidak ada
Muntar Alam Baru	Tidak ada	Tidak ada
Muntar Alam Lama	Tidak ada	Tidak ada
Pandan Arang Ulu	Tidak ada	Tidak ada
Karang Endah	Tidak ada	Tidak ada
Lawang Agung	Tidak ada	Tidak ada
Kota Agung	Beroperasi	Beroperasi
Sukarame	Tidak ada	Tidak ada
Karang Agung	Tidak ada	Tidak ada
Sukaraja	Tidak ada	Tidak ada
Gedung Agung	Tidak ada	Tidak ada
Muara Gula	Tidak ada	Tidak ada
Tanjung Bulan	Tidak ada	Tidak ada
Tanjung Beringin	Tidak ada	Tidak ada
Pagar Ruyung	Tidak ada	Tidak ada

Sumber/ Source : BPS, Pendataan Potensi Desa (Podes)/ BPS—Statistics Indonesia, Village Potential Data Collection

DATA

MENCERDASKAN BANGSA

Enlighten The Nation



**BADAN PUSAT STATISTIK
KABUPATEN LAHAT**
BPS-Statistics of Lahat Regency

Jl. Bandar Jaya Lk. III Lahat
Telp. (0731)321416, Fax. (0731)321416
E-mail : bps1604@mailhost.bps.go.id

ISBN 978-602-710-776-2



9 786027 107762 >